XXIV. évfolyam 4. szám 2017. december

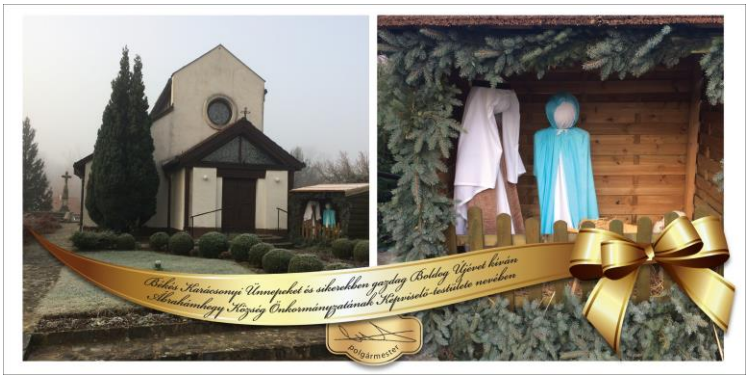

„Lehalkul a város zaja karácsony estére.
Melengeti a lelkünket a kis gyertyák fénye.
Megszületett a szeretet lelkünkben e napon,
Hogy a fáradt embereknek hitet, reményt adjon.

Csillagfényes álmaid váljanak valóra,
Legyen ünnep lelkednek minden nap és óra.
Kerülje a bánat örökre el házad,
Érjen annyi boldogság, mit ember csak kívánhat!

Karácsonyi köszöntő

Nemsokára megszólal a karácsonyi csengő, amelynek hangja a családot, az otthon melegét juttatja eszünkbe. Ismét gondolhatunk szeretteinkre, barátainkra és figyelhetünk arra, hogy mit nyújthatunk azoknak, akik fontosak számunkra.

Nem a drága ajándékok jelentik a fényt a lelkünkben, hanem a szándék, hogy önmagunktól mit adhatunk önzetlenül.

Ahol béke és szeretet van, ott meghitt bensőséges kapcsolatokra épülő családot, közösséget lehet építeni. Figyeljünk arra, hogy a szeretet lángja ne csak néhány napig, az ünnepek idején égjen a szívünkben, hanem a hétköznapokon is megmaradjon az izzása.

Éljünk úgy, hogy szeretettel viseltessünk embertársaink iránt, hogy életünkben ne legyen helye a haragnak és a gyűlölködésnek.

Ábrahámhegy Község Képviselő-testülete nevében kívánok a község minden lakójának szeretetteljes, áldott karácsonyt, békés, boldog eredményekben gazdag újévet.

Kívánom, hogy a 2018-as esztendőben is a szeretet, az összefogás az együtt gondolkodás jelentse mindennapjainkat.

Ehhez kívánok jó erőt, egészséget, kitartást, jó kedvet és lelki békét.

Vella Zsolt
polgármester

Karácsony szimbolikája

A latin eredetű szó - adventus - megérkezést, eljövetelt jelent. A Jézus születésére való várakozás a felkészülés, a reménykedés időszaka. Az András napjához legközelebb eső vasárnap és a december 25-e közötti négyhetes "szent idő" a karácsonyra való lelki felkészülés ideje.

Advent

Valamikor éjféli harangszó hirdette az advent, valamint az egyházi év kezdetét. Eredete az 5-6. századra nyúlik vissza, ebben az időben az emberek szigorú böjtöt gyakoroltak. Napfelkelte előtt hajnali miséket tartottak, amelyeket "angyali misének", "aranyos misének" is neveztek. 1611-ben a nagyszombati zsinat advent első vasárnapjától vízkeresztig megtiltotta az esküvőket, zajos mulatságokat. Az adventi koszorú hagyománya ősi időket idéz, kapcsolatban van a téli napforduló szokásaival.

Első nyomait a néprajzkutatók északon, a Keleti-tenger partvidékén és szigetvilágában találták meg. Fűzfavesszőből koszorút fontak és örökzöldet csavartak köré. Ez a szokás később Európa más vidékein is meghonosodott. A valódi adventi koszorú készítése a 19. században jött divatba. Egy hamburgi lelkész otthonába hatalmas fenyőkoszorút erősített a mennyezetre, melyen 24 gyertya volt, minden adventi napra egy-egy. Később az egyszerűség kedvéért csak négy gyertyát helyeztek el a koszorún. Minden adventi vasárnapon eggyel több gyertyát gyújtottak meg. A gyertyákat vörös és aranyszalagokkal, az élet és fény jelképével díszítették.

Karácsonyfa

Luther Márton

Az első gyertyafényes karácsonyfa története állítólag Luther Márton nevéhez fűződik. Amikor karácsony este kint járt az erdőben és gyönyörködött a hó díszekkel teleaggatott fenyőfákban, miután az élményt képtelen volt szavakba önteni, egyszerűen bevitte a szobába az egyik fenyőfát, gyertyákkal világította ki, és így ünnepelték, talán először fenyőfával, Krisztus születését. Karácsony estéje elképzelhetetlen volna karácsonyfa nélkül. Szép és látványos ünnepi szokás ez, jóllehet a karácsonyfa-állítás nem nyúlik vissza régi időkre. A különböző ünnepek során a fák, örökzöld növények minden népnél nagy szerepet játszottak. A magyar népi hagyományokban a karácsonyi életfa vagy termőág tekinthető a karácsonyfa elődjének. Bibliai eredetű magyarázat szerint ez a fa Jézus családfáját is jelentette. Kapcsolatba hozzák még a bibliai tudás fájával is, hiszen karácsony napja az első emberpár: Ádám és Éva napjára esik. A karácsonyfa-állítás szokása

a 17. században terjedt el. A németek abban a hitben éltek, hogy a téli napforduló idején a gonosz szellemek, a halottak szellemei kiszabadulnak és szabadon csatangolnak a világban.

A kísértetektől az emberek csak úgy menekülhetnek meg, ha az élet örökzöldje, a fa alá húzódnak. Az első, történelmileg is megalapozott adat 1605-ből származik. Egy strasbourg-i polgár jegyzetei arról árulkodnak, hogy városában akkoriban terjedt el a fenyőfa-állítás. A fákat gyümölcsökkel, papírkivágásokkal, aranyláncokkal és édességekkel díszítették.

Magyarországon csak a múlt század második felében kezdett elterjedni ez a szokás a bécsi udvar ösztönzésére. Először csak a nemesi családoknál - Brunswick Teréz, martonvásári grófnő állított karácsonyfát 1824-ben -, később a módosabb polgároknál is elterjedt. A parasztok körében csak ebben a században, sokaknál csak 1945 után honosodott meg a fenyőfa-állítás. Angliában ma sem szokás fenyőfát állítani, helyette fagyöngyből készült koszorút függesztenek a mennyezetre. A karácsonyfadísz korábban alma, dió, házilag készített sütemények, mézeskalács volt. Az 1880-as években jelent meg az üvegdísz.

Angyal

Az angyal (angelus) valójában lélek: Isten az embert és az angyalt a maga képmására teremtette. Az angyal nemcsak hírvivő és mediator Isten és ember között, hanem önmagában tekintve tisztán zenei lény, hiszen szinte természete a muzsika. Létállapota a zene. A XV-XVI. században valóságos divattá vált az angyalok ábrázolása. Kis puttók, nőies alakok, transzcendentális erőt sugárzó lényszerű figurák mind megtalálhatók ezeken az ábrázolásokon.

Ahogy az Írás mondja: " külsőleg Istennek tükörképei". Az angyalok a Bibliában az Úr küldötteiként keresik fel az embereket, vagy dicsőítve állják körül az Úr trónját. Az angyalok kilenc hierarchiája a késő antik teológiában az embertől az Istenhez való felemelkedés fokozatait szimbolizálja. A keresztény művészet az angyalokat kezdettől fogva ember (férfi) alakban jeleníti meg, antik római viseletben.

Eleinte szárnyak nélkül, a 4. századtól jelennek meg a szárnyas angyalok, majd a késő reneszánsztól a szárny ismét eltűnik a vállukról. Az angyalok fejedelmei a hét arkangyal, a három legnépszerűbb: Mihály, Gábor, Rafael. Mikhhaél az ítélkező, a gonosz legyőzője, a mennyei seregek vezére, a középkor harcias szentje. Gábriel a hírhozó. Attribútuma a liliom vagy a jogar. Ráfáel a gyógyító.

Napkeleti bölcsek

A mágusok hódolata

A háromkirályok legrégebbi ábrázolása a Capella Greco-jában található, a II. században készítették. A téma feldolgozása általában a következő jelenetekre szorítkozik:

- Megálmodják a gyermek születését

- Vonulásuk Keletről Betlehem felé
- Heródeshez érnek és keresik a zsidók királyát
- Hódolat a gyermek Jézus előtt
- Visszautazás és álom

Priscilla Katakomba (Mágus)

A téma álommal kezdődik, álommal végződik. A 9. századtól Gáspárnak, Menyhértnek és Boldizsárnak nevezték, s a három életkor, ill. a három, akkor ismert földrész - Európa, Ázsia, Afrika - szimbólumává lettek. Az Athosz hegyi festő leírása szerint az egyik aggastyán, a másik férfi bajusszal, a harmadik ifjú. (Boldizsárt sokszor mórnak vagy szerecsennek ábrázolták.) A napkeleti bölcseket, akiket a messiás csillaga vezetett a gyermek Jézushoz, Máté evangéliuma említi.Ajándékaiknak jelképes értelme van: az aranyat mint földi királynak, a tömjént mint istennek és a halott bebalzsamozására szolgáló mirhát mint a keresztfán szenvedő embernek adták át Jézusnak.

Ezekből az ajándékokból és a csillag követéséből hamar kialakult az a vélemény, hogy a látogatók mágusok voltak. Máté evangélista sem nevezi őket királyoknak. A róluk való határozott vélemény az irodalomban csak 1200 körül rögződik. A Bölcsek keletről érkeznek, ahonnan a világosság jön. Az ész, a tudás hódol Isten Fia előtt. Nyilvánvaló a szimbolikus magyarázat értelmezése.

Miről tárgyalt, és döntött a képviselő testület

A képviselő testületi ülések igen terjedelmes jegyző könyvvel készülnek, ezért azok pontos közlése egy újságban igen nehézkes. Minden alkalommal mikor a testület összeül, megvitatják a napirendi pontokat, és általában minden képviselő hozzá szól, amit a jegyzőkönyvnek tartalmaznia kell. Jegyzőkönyv esetleges lerövidítése alkalmat adhat félreértésekre, és a legjobb szándék mellett is tévútra kerülhet a tájékoztatás. Ennek okán az ábrahámhegyi hírmondóban a jegyzőkönyvet nem publikáljuk eredeti formájában, sem átiratban. A testületi ülések jegyzőkönyvei elérhetők az önkormányzatban, a nyitvatartási időben, illetve településünk honlapján. Az aktuális jegyzőkönyvek az alábbi webcímen érhetőek el:

http://www.abrahamhegy.hu/onkormanyzat-testuleti-ulesek-jegyzokonyvei

Október 23. Kirándulás

A Balaton felvidékhez tartozó klastrom völgyben járunk Salföld és Ábrahámhegy szomszédságában. Itt bújik meg az 1263 körüli időkből megmaradt építészetileg román kápolna maradványaira épülő Pálos kolostor romjai. A késő gótikus stílusban átépített kolostor valószínűleg az 1554 es Török hadjárat áldozata lett. A mai állapot 2005-2007 közötti munkálatoknak köszönhetően turisztikai pihenővel lett kibővítve. Ide vezetett utunk, most is, mint minden év októberében. Ismeretes hogy több évre visszamenőleg a falu apraja nagyja felkerekedik, és meghódítja a helyet, ám a szokásostól eltérően most az ábrahámhegyi Nádirigó egyesület elnöke vezette a túrázókat. Ismeretterjesztő előadásban részesültek a túrázók, és igen érdekes dolgokat tudhattunk meg. Az út során elhangzottakból később egy 13 kvíz kérdésből összeállított totót tölthetett ki a hallgatóság. Mivel az érdekes és sokak számára új szemszögből megvilágított természetjárás embert próbáló feladat, a Vörös Pince, Szabados Tibor és Márkus Zoltán vendégül látta menet közben a csapatot. A közel két órás túra végállomásán napsütés mellett finom ebéd várta a megfáradt "vándorokat". Hamar lángra lobbant a tábortűz, ahol a fiatalabb korosztály boldogan szalonnát sütött szülői felügyelettel. Volt forralt bor, és tea is, míg Góth Peti csapatával már időben elkezdte a az ebédhez valók főzését, hiszen a csülkös pörköltnek idő kell. Gáspárné Rózsikáék is alágyújtottak a bográcsnak, míg Frantal Robi és családja babgulyással lepték meg a kirándulókat, amit ott a helyszínen készítettek el. A kihelyezett padok, asztalok hamar megteltek fáradt túrázókkal, hogy mihamarabb elfogyasszák a finomabbnál finomabb étkeket. Hamar elfogyott minden étel, pótolni kellett a forralt bort is a bográcsban. Előkerült a toto kérdés is papír alapú formában, akik a vezetett túrát teljesítették, azoknak nem okozott gondot a teszt kitöltése. A díjazottak között Ábrahámhegy település 2016-os borát és kisebb ajándékokat osztott ki Vella Zsolt polgármester úr, nem megfeledkezve a vállalkozó szellemű, finom ételeket készítőkről.

Márton nap

Újra eltelt egy év, de azt is mondhatnám, hogy elrepült tizenöt! Tizenötödik alkalommal gyülekeztek ugyanis a Márton-napi rendezvény, a libalakoma, és az újborok iránt érdeklődők a kultúrház nagytermében. 2003-ban volt ugyanis az első lúdvacsora, amely széles körben meg volt hirdetve, és bárki jelentkezhetett rá. Akkor 37-en voltunk. Az azóta eltelt években egyre többen lettünk, kinőttük az emeleti kistermet, sőt mára talán a földszinti nagytermet is. Az idei november 11.-i összejövetelre már bejelentkező vendégeket kellett visszamondani, mert a férőhely korlátozott. Így, 143-an voltunk! Jó érzés úgy szervezni egy rendezvényt, hogy ilyen hálás és érdeklődő a közönség. Köszönet érte minden résztvevőnek! Köszönet a termet berendező és takarító dolgozóknak,köszönet Attilának a harmónikásnak, és köszönet a badacsonytomaji Muskátli Vendéglőnek, akik az idén is fenséges étkekkel és udvarias felszolgálással kedveskedtek a vendégseregnek. Remélem a jövőben a helyi borászok is nagyobb érdeklődést mutatnak, hisz ez voltaképp az Ő ünnepük, és a kezdetekkor az volt a szándék, hogy összegyűlve egymás újborait megkóstolják. Bízom benne, hogy ezen a jó hangulatú, nótás esten mindenki jól érezte magát. A 2017-es borok ígéretesnek mutatkoznak, kóstolják őket a későbbiekben is bizalommal!

Kovács József - szervező

Várlátogatóban

Igaz november 18-át mutatott a naptár, de ennek ellenére csodálatos őszi időben indult el csoportunk Burgenlandba, várlátogató kirándulásra Vaspöri Andrea idegenvezető a kirándulás során minden részletre kiterjedő tájékoztatója mellett.

Első állomásunk Borostyánkő (Almásy grófok) vára volt.

Nyugati határváraink közül az egyik legfontosabb volt, a már a tatárjárás előtt a XIII. század elején épült erődítmény. A Németújvári, majd a Kanizsai család tulajdona lett, akik építgettek, bővítgettek, azonban 1532-ben a török csapatok, majd pár évre rá a lőportorony felrobbanása okozott nagy károkat. A XVI. század második felében készültek el ma is látható hatalmas bástyái, de 1617-ben újra felrobbant a Lőportorony, és ez már megpecsételte a régi vár sorsát. A romos részeket újjáépítették, és ez már kastélyszerű megjelenést nyert, majd 1644-től a Batthyány család birtokába került várat a XVIII. században mai formájára bővítették.

1892-ben az Almásy család vásárolta meg a kastélyt. 1895-ben itt a várban született gróf Almásy László, a híres Afrika-kutató, az Oscar-díjas „Az angol beteg” című film címszereplője. Az első világháború után a család gazdasági okokból kezdte el a szobák kiadását, és 1953-tól

már üzemszerűen működik a szálloda a vár ódon falai között, máig az Almásy-család által irányítva.

Tovább haladva a híres magyar eredetű várhoz: LÉKA várához (Lockenhaus) érkeztünk.

A fellegvár a XIII. század elején a német betörések ellen épült királyi várként, a nyugati határvidék egyik első kővára volt. Az évszázadok során több nemesi család kezében is volt, majd a Kanizsai családtól házasság révén került a Nádasdyaktulajdonába. 1535-ben Kanizsai Orsolya hozományaként Nádasdy Tamás kapta meg. Ezt követően közel másfél évszázadon keresztül a Nádasdyak tulajdonában maradt, akik sokat fordítottak a vár javítására és bővítésére. Nádasdy Ferenc országbírót, a Wesselényi-összeesküvésben való részvételéért fő- és jószágvesztésre ítélték, az elkobzott lékai birtokot 1676-ban Esterházy Pál herceg vette meg.

Végül 1968-ban Paul Anton Keller osztrák író vásárolta meg az Esterházy családtól. Az új tulajdonos minden vagyonát a vár helyreállítására fordította, és óriási anyagi áldozatok árán alakította ki a vár mai képét.

A kora délutáni órákban értünk FRAKNÓ várához.

A XIV. századi eredetű vár az egyik legbefolyásosabb és leggazdagabb arisztokrata családnak, az Esterházy famíliának a kincstára .A középkori várat a Nagymartoni grófok építtették, akik új lakhelyük után „Fraknó urainak" is nevezték magukat. A fraknói grófok, pazarló életmódjuk miatt, később teljesen eladósodtak és birtokaikat, köztük Fraknó várát is, elzálogosították a Habsburgoknak.1622-ben Esterházy Miklós az osztrák császártól zálogba kapta a fraknói birtokot, majd 1626-ban örök adományt nyert a birtokra, és megkapta a fraknói gróf címet is. Azóta a vár az Esterházy család tulajdonában van, jelenleg az Esterházy magánalapítvány kezeli.

Késő délután Burgenland székhelyére Eisenstadtba az Esterházy kastélyhoz folytattuk utunkat.

Az épület története a XIII – XIV. századra nyúlik vissza, a korábbi várkastélyt a Kanizsai család emeltette a XIV. század végén. Miután az 1600-as évek közepén az Esterházyak tulajdonába került a birtok, a késő gótikus várat Esterházy Pál 1663 és 1672 között, itáliai építészek tervei alapján barokk palotává alakíttatta, amely azután több mint 300 évig szolgált a hercegi család fő rezidenciájául .A II. világháború után a burgenlandi tartományi kormány a kastély fontosabb részeit bérbe vette. 2010-től az Esterházy Magánalapítvány kezeli a kastélyt.

Egy tartalmas nap után, kicsit elfáradva, de élményekkel gazdagon értünk haza az esti órákban.

Illésné Rácz Andrea

Szlovéniai erdei iskolában jártak a Tatay-s diákok

A badacsonytomaji Tatay Általános Iskola felső tagozatos diákjainak egy csoportja október 16 és 20-a között ljubjanai testvériskolája meghívására 5 napot egy szlovéniai erdei iskolában tölthetett ottani diákokkal közösen Spuhlja (Szlovénia) település szomszédságában. A cserekapcsolatnak köszönhetően tanulóink a nap 24 órájában gyakorolhatták az angol nyelvet, szerezhettek új, külföldi barátokat, ismerték meg a vidéki Szlovénia egy szeletét, miközben izgalmasabbnál-izgalmasabb csapatépítő foglalkozásokon vettek részt.

Az erdei iskola olyan programsorozatot állított össze számunkra, melyben számos aktív, mozgásos tevékenység szerepelt. Egy gyalogtúra keretében ellátogattunk a Ptuj város közelében található vízduzzasztó gáthoz. Lebicikliztünk a Dráva egyik holtágához, ahol kajakokba pattantunk és evezve csodálhattuk meg az őszi Dráva élővilágát. Megismerkedtünk Ptuj várának kalandos történetével, megnézhettük és ki is próbálhattuk egy katonai hangszerkiállítás darabjait valamint a helyi hagyományokat idéző farsangi maszkokba és ruházatba bújhattunk, mely a mi busójárásunkra emlékeztetett.

Az izgalmas kulturális programok mellett lovagolhattunk, íjászkodtunk és falat is mászhattunk. A napot közös reggeli tornával kezdtük a titokzatos, ködbe burkolózó kukoricaföldeken, bepillantást nyerve az őszi mezőgazdasági munkálatokba is. Délutánonként pedig a szabadidőt kosarazással, röpizéssel, tollasozással töltöttük ki. Az utolsó előtti estén pedig ki mit tud versenyen vettünk részt, melyet egy jó hangulatú diszkó követett.

Az utolsó napon a 2 iskola diákjai könnyes búcsút vettek egymástól. Az eseménydús hetet követően megfáradva, ám élményekben gazdagon tértünk haza. Számomra nyelvtanárként különösen jó volt látni és hallani, hogy milyen sokat fejlődtek diákjaink az 5 nap során magabiztosságban és kommunikációban.

Ezúton szeretnénk köszönetet mondani vendéglátóinknak és kísérőinknek Nataliának és Hermann Lászlónak a tartalmas programokért valamint Badacsonytomaj és Ábrahámhegy települések önkormányzatainak az utaztatásban nyújtott segítségért, mellyel iskolánkat támogatták.

Rohály Eszter- Zapletál József

Őszi kirándulás

A negyedik osztállyal egy szép őszi pénteken felkerekedtünk túrázni. Célunk a Tóti-hegy meghódítása volt. Útközben az ismerős és ismeretlen helyeket egyaránt felderítettük. A „tóti katlan” varázsa a ruhákat sem kímélte, de ez nem okozott gondot senkinek, hiszen a feneken csúszás élménye többet jelentett mindennél. Felmászva a tetőre a környék összes hegyét, a völgyeket, a falvak elhelyezkedését és a Balatont is sokáig csodáltuk. A csúcsról való leereszkedés sok ügyességet kívánt, ki így, ki úgy, de megoldotta. Visszaérve az iskolához kellemes fáradtság uralta a társaságot. Tartalmas nap volt!

Farkas Csilla

Zalai Sütnivalók

Varannai Gyula bácsi ajánlásával ajánljuk szíves figyelmükbe a következő zalai sütemény recepteket, melyekből kiváló karácsonyi sütemények készülhetnek.

Diós laska

½ kg liszt
20 dkg margarin
fél marék vágott dió
1 pohár tejföl
1 teáskanál só
1 tojássárgája

A lisztet gyúródeszkára tesszük, margarinnal összemorzsoljuk. A diót késsel apróra vágjuk, és a liszthez adjuk, megsózzuk, a tojássárgájával és a tejföllel közepes keménységű tésztát gyúrunk. (Ha a tészta kemény lenne, 1-2 kanál tejföllel gyengíthetjük.)

A tésztából nagyobb tojás nagyságú gombócokat formálunk. A gombócokat fél kisujjnyi vastagságú kerek lapocskákra (laskává) sodorjuk. Tetejüket villával megszurkáljuk, vékonyan zsírozott tepsibe rakjuk, és forró sütőben megsütjük.

Zalai dödölle

10-12 burgonya (1,2 kg)
40 dkg liszt (2 bögre)
1 csapott evőkanál só
2 fej vöröshagyma
2 tojásnyi zsír (12-13 dkg)

A burgonyát megtisztítjuk, kockákra vágjuk, megmossuk, és egy négyliteres fazékban föltesszük főni annyi vízben, hogy egy ujjnyira ellepje. Ha megfőtt,

burgonyatörővel a levében összetörjük, megsózzuk. (Egészen kásaszerű legyen.) A lisztet beleöntjük, jól elkeverjük, szinte dagasztjuk a burgonyatörővel vagy fakanállal. A dagasztást addig végezzük, míg olyan keménységű lesz, hogy már nem ragad a fakanálra és az edény falára.

Hagyjuk a masszát gyenge gázlángon alátéttel, hogy le ne égjen! Apró kockára vágott vöröshagymát felhevített zsírban (vagy olajban) aranysárgára pirítjuk. Egy cseréptálba vagy lábasba kevés hagymászsírt teszünk, és a masszából zsíros kanállal nagy galuskákat szaggatunk. Hagymás zsírral ismét meglocsoljuk, és tovább szaggatjuk, míg az anyag (a massza) tart, és mindig meglocsoljuk a hagymás zsírral. A kiszaggatott dödöllét sütőben vagy tűzhelyen megpirítjuk. Ha hagymásan szeretjük, a tetejét tálaláskor megszórhatjuk zsírban pirított, karikákra szeletelt hagymával.

A dödöllét újburgonyából nem lehet készíteni!

Kelt prósza

50 dkg liszt
4 dl tej
1 tojás
diónyi margarin vagy zsír
marék vágott dió
2 dkg élesztő
3 evőkanál cukor
csipet só

Az élesztőt 1 dl langyos tejben (enyhén cukros) elkeverjük kb. 3 literes fazékban. A tojást jól elkeverjük a fele tejjel, sóval, és az élesztőt a tejhez adjuk. Hozzátesszük a lisztet, és jól összekeverjük. Ha összeáll a tészta, a maradék tejet apránként hozzáadjuk, és simára keverjük, belekeverjük a langyos margarint vagy zsírt.

Az edényt letakarjuk, és meleg helyen 1 órát kelni hagyjuk. Ha megkelt, zsírozott tepsibe öntjük, elsimítjuk. Tejjel elkevert tojássárgájával megkenjük, a cukrozott vágott dióval (kristálycukorral kell) megszórjuk. 20-25 percig kelni hagyjuk, és megsütjük. Kisebb kockákra vágjuk, porcukorral meghintjük, és tálaljuk.

Sóskifli (sörkifli)

50 dkg liszt
2 dkg élesztő
6-7 dkg margarin
1 kávéskanál cukor
2 tojás
1 kávéskanál só
1 teáskanál köménymag
3-4 dl tej
só

Az élesztőt 2 dl tejben megáztatjuk, 1 kávéskanál cukorral elkeverjük. A lisztet egy tálba tesszük, hozzáadunk 1 tojást, az élesztős tejet, 1 diónyi margarint. Összekeverjük, és 2 dl langyos tejjel megdagasztjuk.

Ha a tészta a kezünkről és a tálról elválik, akkor lisztezett gyúródeszkára öntjük. Négy cipót formálunk belőle, és 30 percig letakarva kelni hagyjuk. Majd a cipókat vékonyra kinyújtjuk, és olvasztott margarinnal megkenjük. 8 körcikkre fölvágjuk, és kifliket sodrunk belőle. Zsírozott tepsibe rakjuk, sós tojással megkenjük, köménymaggal megszórjuk, és fél óra kelés után megsütjük.

A Badacsony legendája

A rege úgy tartja, egykor óriások laktak a Balaton vidékén, az erdők mélyén. Szelídek voltak, a légynek sem ártottak, nem sok dolguk volt az emberekkel, de ha feldühödtek, abban nem volt köszönet. Lábdobogásuk nyomán források törtek fel a föld mélyéről, elhaladtukban patakmedreket vájtak a talajon, fákat csavartak ki, hogy csak úgy zúgott belé a Bakony erdeje.

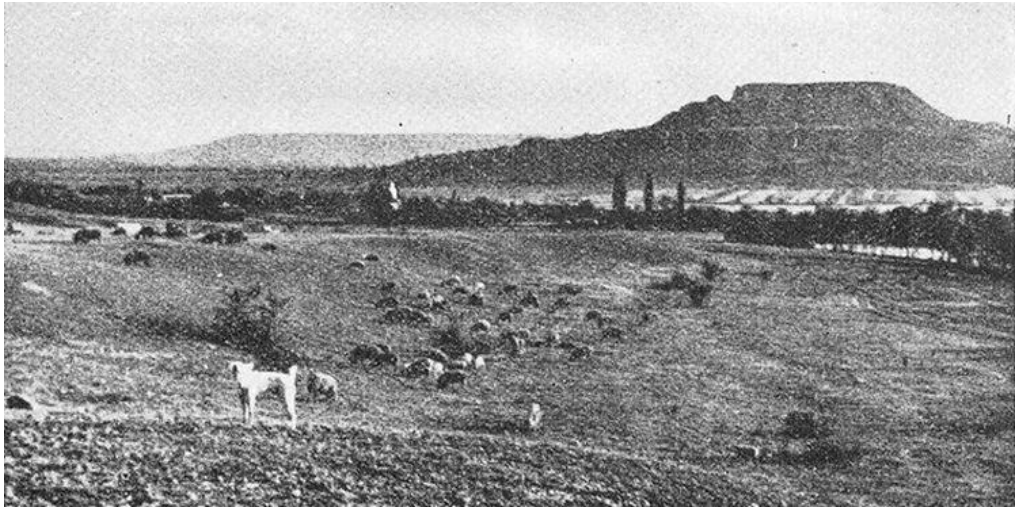

A gyorsan múló évezredek alatt aztán kihaltak. Utolsó képviselőjük, akit Balatonnak hívtak, a Badacsony környékén élt egyetlen lányával, Haláppal egy magas sziklavárban. Az óriáslány kedves és vidám volt, karcsú, mint egy nyírfa, csak éppen nagyon magányos és szomorú, hiába adott meg neki mindent apja, ami csak az erejéből telt.

Egy napon aztán Haláp összetalálkozott egy emberrel, egy kislánnyal, akivel gyorsan megbarátkozott, és keszkenőjében hazavitte a sziklavárba. A napok attól fogva vidáman és gondtalanul teltek, játékkal, kirándulással és hosszú-hosszú beszélgetésekkel; Csilla, a kis emberlány mesélt arról, milyen az élet odalent a völgyben, milyenek a földi halandók, mi az örömük-bánatuk, Haláp pedig, aki egyedül, egy morgolódó öreg óriással nőtt fel, irigykedve hallgatta őt. Telt-múlt az idő, egyszer aztán Csilla meghallotta az erdőből mátkája vadászkürtjének hangját és hirtelen belehasított, mennyire hiányzik neki egykori élete. Haláp hiába kérlelte, elmenekült tőle, ebbe azonban az óriáslány belebetegedett. Öngyilkos lett, levetette magát a meredélyről, az északi szél nyelte el utolsó sikolyát.

Apja, miután megtalálta a holttestét, egy hatalmas sziklával akart neki emléket állítani, de éppen ez a szikla lett a veszte: maga alá temette, miközben szörnyű vihar támadt, mintha a pokol minden ördöge egyszerre szabadult volna el. A kimozdított szikla helyén feneketlen örvény tátongott, zúgott elő belőle a víz, az égből pedig az özönvízszerű eső. A hullámok elborították a hegyek aljában elterülő, teknő alakú síkságot – a monda szerint így keletkezett a Balaton. Az utolsó óriás pedig ma is ott pihen a tó mélyén, a hatalmas kőtömb alatt, leánya emlékét pedig a koporsó alakú hegy, a Haláp őrzi.

Forrás:http://www.alon.hu

Ábrahámhegy ÖTE hírei

Ismét egy eseménydús és sikeres évet tudhatunk magunk mögött. Egyesületünk idei évben is számos káresemény felszámolásában vett részt melyek között voltak kéménytüzek, kigyulladt lakóépületek, közlekedési baleset, tarlótüzek,viharkárok felszámolása. Több rendezvényt is rendezvényt biztosítottunk, hogy a kikapcsolódni, szórakozni vágyó emberek biztonságba legyenek. Csapatunk tudásának naprakészen tartásához elengedhetetlenek a gyakorlatokon, bemutatókon való részvétel. Több ilyen eseményen is részt vettünk és tanultunk hivatásos bajtársainktól. Szakmai és sportversenyeken is sikeresen szerepeltünk.

Egyesületünk tagjai Dressel Ármin és Pál Katalin több lépcsőfutó versenyen is szép eredménnyel szerepelt. Kata elnyerte az ország legerősebb tűzoltónő címét és minden versenyen elhozta az első helyezettnek járó elismerést. Szerencsére elmondhatjuk hogy egyesületünk szépen fejlődik felszereléseink is egyre jobbak és újabbak.

Ezeket nagy részben pályázati úton nyertük. Szeretnénk fecskendőnket is lecserélni egy újabb gyorsabb gépjárműre hogy még hatékonyabban és gyorsabban el tudjuk látni a ránk eső feladatokat. Reméljük a közel jövőben sor kerülhet rá. Egyesületünk vár minden olyan hölgyet/urat , lányt/fiút életkortól függetlenül aki szeretne betekintést nyerni a munkánkba. Elérhetőek vagyunk a facebookon is !

Ács Balázs

VADÁSZATI TÁJÉKOZTATÓ

Tisztelt Lakosság!

Az Önök és az Önkormányzat részéről folyamatosan sok bejelentés érkezik a vad jelenléte és károkozása miatt vadásztársaságunkhoz.

A Vad belterületi jelenlétének csökkentése érdekében több, mint tíz szórót alakítottunk ki zártkerti és külterületi területeken.

A kialakított helyek biztonságosan vadászhatók, a lő irányok mások biztonságát, vagyontárgyait nem veszélyeztetik.

2017 december 1 napjától erős vadászati tevékenységet folytatunk a kialakított szórókon, holdvilág esetén folyamatosan, egyéb időszakban hétfő és csütörtöki napokon. A Veszprém Megyei Kormányhivatal Vadászati Osztályától fegyverlámpa használati engedélyt kapott a társaság.

Az önkormányzatokat felkértem, hogy önöket a lehetőségeihez mérten tájékoztassa.

A vadászati tevékenység során hanghatás várható, mely miatt kérjük szíves elnézésüket.

Kérjük önöket, hogy az erdőket és az erdő közeli területek látogatását esti és éjszakai időben mellőzzék, valamint sötétedés után gyalogosan is a közvilágítással nem rendelkező zártkerti és külterületi részeken használjanak valamilyen világító testet, lámpát, telefont, vagy egyéb eszközt, mellyel a biztonság jelentősen növelhető.

Sajnos a belterületi vad okozta problémákat a vadásztársaság egyedül nem tudja megoldani, vadászati joga a belterületre nem terjed ki. Megkerestük az Önkormányzatokat, hogy az Önök segítségével a belterületi vad előfordulásokat jelezzék, mely alapján tapasztalt vadászok részére a belterületre a rendőrségtől megkéri ezen területek vonatkozásában a vadászati engedélyt.

Vaddal kapcsolatos probléma (döglött vad, belterületi élőhely felderítés, rendkívüli vad beszorulás esetén, a vadásztársaság az alábbi telefonszámon érhető el.

Baracskay Lajos: 30/2394652

Kérem, Önöket legyenek segítségünkre a vad belterületen illetve annak közelében történő megjelenésének megakadályozásában.

Nemesgulács, 2017. december 8.

Tisztelettel:

Baracskay Lajos

Csobánc Földtulajdonosi Vadásztársaság elnöke

Fenntartható üdülőövezeti-kistelepülés

Homonnay Zsombor

Előszó

Megjelent és erősödik – sokszor még nem tudatosan - a „fenntartható település" koncepciója és irányultsága, amely egyfajta védelmet nyújt a minden határon túli növekedéssel szemben, s egyensúlyt keresve védi a természeti rekreációs lehetőségeket és egyúttal a helyi termékek előállításának alapjait és esélyeit is. Segít megőrizni egy település arcát, egyediségét, mely az összes résztvevő / érdekelt számára „nyertes-nyertes" viszony lehet.

Merre tovább? Hogyan igazodjunk és mihez? Lényegi kérdés: mi a „meghatározó környezet", ami minden mást irányít, ami az arányokat tekintve elsődleges: a tisztán üzleti célok vagy az élhetőség?
A sikerhez itt lehet szükség az irány és arány-váltásra.

Merre ne? Ne a természeti adottságainkat igazítsuk rövidtávú (elsősorban üzleti) céljainkhoz, azaz ne a hegyet faragjuk a házainkhoz.

Merre igen?Az adott település hosszú távú élhetőségének megőrzése céljából, életformánkat illesszük a természet és hagyományok adta lehetőségekhez.

A jövőválasztás nincs messze, kérdés milyen alapgondolaton nyugszik? Az állandó lakosok szférái (önkormányzat, intézmények, vállalkozások- civil szféra- lakosság) és a sokszor itt tartózkodók jól meghatározott és képviselt csoportjai együttműködésével mindezekről közösen lehet gondolkodni. Kérdés ki kezdi, kezdeményezi?

Bevezetés

Két éves önkormányzati képviselő-testületi munka mutatta meg számomra, hogy amit ma feladatunknak tekintünk, illetve döntésként hozunk hihetetlen mértékben kihat egy-egy térség, település utánunk következő nemzedékeinek életfeltételeire, lehetőségeire. Hatványozottan igaz ez egy olyan természetvédelmi, ám nemzetgazdásági (fejlesztési) szempontból is az érdeklődés középpontjában álló térségre, mint a Balaton.
Szűkebb környezetemben, Ábrahámhegyen üdülőjellegéből fakadóan, az év nagy részében 4-500, a nyári időszakban ezt megtízszerezve 4-5000 ember tartózkodik huzamosabb ideig a településen és veszi, venné igényben annak ingatlanok után befizetett adóbevételeiből létrehozott (üdülő-) szolgáltatásait.

Üdülőövezeti sajátosságok a Balatonnál

Alapesetben -, tehát, figyelmen kívül hagyva a turizmus fejlesztésére nyújtott Európai Uniós és állami támogatásokat - a lakosság jelentős része és az önkormányzatok is az (üdülő-)ingatlanok után fizetett adókból él és tartja működésben a településeket.

A lakosság másik része az üdülőövezetbe látogatók számára végzett szolgáltatásokból szerzi meg jövedelmét, amely mögött nem ritkán termelő -, bortermelő vidék lévén – szőlőtermesztő tevékenység (is) áll.

A helyi szolgáltatások igénybevétele mellett, a látogatók vízparti rekreációs és turisztikai céllal érkeznek e helyszínekre. A nyaralóingatlanok tulajdonosai és bérlői is ezeket a lehetőségeket keresik a környék adottságaiban.

Van, aki vízparti, ahhoz közeli, mások panorámát nyújtó területrészeket keres(né)nek fel, vagy ingatlanokat vásároln(án)ak, bérel(né)nek pihenésük biztosítása céljából, vagy akár gazdasági megfontolásból.

E lehetőségek azonban földrajzilag behatároltak, végesek. Bizonyos létszám felett a pihenés, kikapcsolódás ellenében ható forgalomnövekedés, túlzsúfoltság alakulhat ki, amely által egy-egy településrész élhetetlenné is válhat. Erre az elsődleges turisztikai célpontokat jelentő, intézmények strandok, kikötők forgalomnövekedéséből következtethetünk. Érzékelése esetén ki kell mondanunk, az illető település egyensúlyt vesztett, fokozatosan alkalmatlanná válhat funkciója betöltésére.

Zsúfoltság keletkezik a vízpartokon, a domboldalakra épített ingatlanok mérnöki bravúrok és jelentős pénzösszegek felemésztése által egymás elől „lopkodják” a kilátás lehetőségét, és próbálnak meg olyan belső miliőt létrehozni, ahová nem hatol be, vagy el a forgalom és lakóközösség növekedésével járó zaj és egyéb hatások. A „menekülés” kényszere által -, a megművelt és erdőterületek rovására – egyre újabb épületek „kúsznak fel” a domboldalakra.

Két út

Miután messze eltávolodtunk a keszthelyi Balatoni Múzeumban fellelhető, 1800-as évek térképein látható partszakaszokat és tómedret is felosztó víz- és szőlőbirtokosságok rendszerétől, fejlesztés tekintetében az üdülőövezetek települései két alapvető lehetőség közül választhatnak:

1./ A gyors megtérülés reményében, beruházások általi idegenforgalom maximalizálás.

A vízparti, így alapvetően természetvédelmi környezetben elhelyezkedő, - ezáltal kellő mennyiségű munkahelyet biztosító, jelentősebb ipari termelés befogadásában akadályozott - városok, lakosságuk nagy száma miatt gyakran ilyen pályán mozognak. Munkahelyek biztosítására az idegenforgalom és a kapcsolódó szolgáltatások bővítése nyújtanak lehetőségeket. (Pl.: Keszthely, Hévíz, Balatonfüred, Siófok)

(BFT, BIFÜ: „Balaton, a természetes régió” című kiadvány, 2013.)

2./ Az üdülőövezeti kistelepülések azonban egy másik, kevésbé látványos, ám hosszútávon mégis megtérülő utat is választhatnak. Ennek meghatározása a „fenntartható üdülőövezeti-kistelepülés” lehet, amely a környezet- és természetvédelmi szempontokra épített, fejlesztési programjaként elsődlegesen a rekreációs lehetőségek mind teljesebb kiszélesítését tűzi ki célul. Igyekszik megőrizni a közcélú vízparti hozzáférés, a túrázásra

alkalmas domboldalak és erdős területetek adta lehetőségeket. Emellett felmutatja és a látogatók, nyaralók számára elérhetővé teszi azokat a csak rá jellemző értékeket, melyek sajátjai. Pl.: helyi termékek, borok, gasztronómiai egyediségek, stb.

Igyekszik megláttatni az ezekben rejlő turisztikai lehetőségeket és ezeken keresztül megteremteni látogatottságát.

Ezáltal védelmet nyújt a csekélyebb létszámú állandó lakosság mindennapi életének nyugalmához, megőrzi az itt termelő, munkát végző, és nem egyszer a városi üdülő települések szükségleteit is kielégítő vállalkozásainak eszköz-, hely- és termőföld szükségletét, védi a helyi vállalkozások érdekeit (2013. évi CXXII. - Földforgalmi Törvény).

E folyamat nyertesei lehetnek azok a nyaralni vágyó ingatlantulajdonosok és bérlők is, akik e szerényebb forgalom melletti lehetőségeket kívánják felkeresni nyaralási céllal. Számuk nem csekély.

A földbirtok-politikai irányelvek kiszélesítése mellett, e két alapvető lehetőség és a közöttük húzódó átmenetek segíthetik formálni a balatoni turizmus diverzitásának megőrzését, elkerülve főleg a tó északi partján (Kenesétől Keszthelyig) esetlegesen kialakuló teljes beépítettséget és zsúfoltságot, amely által,- a vízparti területek (rétek, legelők, nádasok), domboldalak természeti értékei és szőlő-gyümölcs termőterületei óhatatlanul sérülnek. (Megjegyzés: szinte a Ruhr vidékhez hasonlíthatóan, a déli part Balatonmáriafürdőtől Balatonakarattyáig összefüggő településsé vált.)

Döntés-előkészítési szempontok

Némiképp visszautalva a közbirtokosságok rendszerére, mai döntéseink és elhatározásaink alapjai a vízparti településhez rendelt partszakaszok és környezetük domborzatának sajátosságaiban keresendő. Mindez tehát azt sugallja, hogy még ma sem késő olyan településrendezési szemlélet kialakítsa és követése, amely által elsődlegesen nem természeti adottságainkat igazítjuk rövidtávú (elsősorban üzleti) céljainkhoz, hanem az adott település hosszú távú élhetőségének (fenntarthatóságának) megőrzése céljából, életformánkat illesztjük a természeti adottságokhoz és erre épült hagyományos földhasználat lehetőségeihez. Azokat megőrizve alakítjuk tovább a település és környezetének funkcióit.

Melyek ezek?
Termőterületek megőrzése és művelésben tartása.
Erdőterületek védelme, gondozása, gyarapítása.
Természetes vízparti területek és azok nádasokkal való természetes kapcsolatának megőrzése.
A vízpart közeli mezőgazdasági területeknek művelésben tartása, környezetbarát technológiával megművelve.
A nádas területek nádgazdálkodásba vonása, figyelembe véve a madárvédelmi szempontokat (http://www.lokal.hu/2017-08-illegalisan-kikotott-hajok-tucatjait-rejti-a-balatoni-nadas/).
Mindezek környezetvédelmi szempontokra épülő, közcélú kezelésben tartása.
Forgalom szabályozása.

A megvalósíthatóság alapfeltételei

A folyamatok időben történő észlelése érdekében az építési hatóságokkal való szorosabb együttműködésen keresztül növelni kell az önkormányzatok rálátását, érzékenységét a területeiken zajló vagy tervezett fejlesztési, változtatási szándékok tekintetében.

Az önkormányzatok mind szorosabbra és természetessé kell formálják kapcsolataikat, a helyi erdő, termőföld, víz és vízparti területek kezelésével, védelmével foglalkozó hivatalokkal, szervezetekkel, beleértve a civil szervezeteket is.

Üdülő-övezeti kistelepülés

Az önkormányzatok 1990-es megalakulása óta, - alapvetően a Balaton északi partján fekvő kistelepülések - választási helyzet előtt állnak, és még ma sem késtek el (túlságosan) jövőképükre vonatkozó alapvető döntéseik meghozatalával. Mai arculatuk és múltjuk alapján többnél megállapítható korábbi alapvető szőlőtermesztő, mára üdülő település jellege. Egyrészt, mert legrégebbi épületeik az itt-ott fellelhető pincékből, présházakból, kápolnákból és a háború előtt épült villákból áll. Másrészt, esetenként kifejezett faluközpont sem fedezhető fel területükön.
Adottságként kezelve, érdemes „fenntartható üdülő település" jellegük megőrzésén fáradoznunk, melynek alapfeltételei:
a nyári kánikulai hétvégék forgalmát „leggyengébb láncszemként" tekintve, meg kell határozni vonzáskörzetüket és fel kell mérni befogadóképességük határait,
a befogadóképesség határait tükröző látogatottságnak megfelelő vízparti hozzáférés biztosítása,
kellő mennyiségű, de minimálisan a jelenlegi (2017-es állapot) zöldövezeti, mezőgazdasági (szőlő) művelésbe vont és erdőterület megőrzése, gyarapítása,
túlzsúfolt közlekedési és parkolási gócpontoktól mentes, biztonságos forgalmi rend kialakítása,
közellátás és közszolgáltatás javítása.

Hogyan kezdjük?

Hogyan kezdjük a jövőválasztást? Még nem késtünk el, ugyanakkor mégis van egyfajta sürgetettség érzetünk, akik megéljük jó pár éve itt a mindennapokat, a nyarakat és mindezek között az ünnepeket. Ne a tartalommal kezdjük, hanem tervezzük meg a lépéseit, folyamatát, (mit kivel mikor miről hogyan).

Jövőválasztás: múlt, mi működik - mi nem, meghatározó értékek, hitek, tendenciák, választott jövő.

Ábrahámhegy, 2017. 08.31.

Homonnay Zsombor
önkormányzati képviselő
Elérhetőség: Ábrahámhegy
30/9408-873 /

Köszönetnyilvánítás

A Pro Ábrahámhegy Alapítvány ezúton mond köszönetet mindazoknak, akik 2016. évi személyi jövedelemadójuk 1%-ával támogatták.

A felajánlott összeg: **163.773**.-Ft

A befolyt összeget az Alapítvány Ábrahámhegy Község kulturális rendezvényeinek támogatására használta fel.

Kérjük a jövőben is szíves támogatásukat. Adószám: 19265850-1-19

Kondor Lászlóné

Kuratórium Elnöke

Felhívás

Kedves lakosaink! Kérjük önöket, hogy gondolataikat, közügyekkel kapcsolatos témájú cikkeiket küldjék el az ábrahámhegyi hírmondóba, hogy megjelentethessük azokat.

Az elkészült írásokat a **kulturhaz@abrahamhegy.hu** email címen várjuk word dokumentumban.

2017. évi rendezvényterv

december 22.	Mindenki karácsonya	Vasútállomás	Ábrahámhegy Község Önkormányzata
december 31.	Óévbúcsúztató szilveszteri Pancsolás	Községi Strand	Ábrahámhegy Község Önkormányzata
december 31.	Szilveszteri buli	Művelődési Ház	Ábrahámhegy Község Önkormányzata
Január 27.	Falusi disznóvágás		Ábrahámhegy Község Önkormányzata

Ábrahámhegy Község Önk. Képviselő-testülete a rendezvények időpontjának változtatásának jogát fenntartja.
Vella Ferenc Zsolt polgármester
Ábrahámhegy, 2017. november13.

K Ö Z É R D E K Ű

BADACSONYTOMAJI KÖZÖS ÖNORMÁNYZATI HIVATAL
8258 Badacsonytomaj Fő u. 14.
Tel: 87/571-270, Fax: 87/471-289
E-mail: onkormanyzat@badacsonytomaj.hu
Ábrahámhegyi Kirendeltség telefon: 87/471-506
E-mail: hivatal@abrahamhegy.huhonlap: www.abrahamhegy.hu
A hivatal ügyfélfogadási rendje:
Hétfőn: 12.30-tól 16 óráig
Szerdán: 13 órától 16 óráig
Pénteken: 8 órától 12 óráig
Wolf Viktória jegyző ügyfélfogadása
Minden hónap első szerdáján:
Ábrahámhegyen: 9-11 óráig
Badacsonytomajon: 13-16 óráig

POLGÁRMESTER ÁBRAHÁMHEGY:
Fogadóórája: Csütörtök: 9-12 óráig
Tel: 70/456-71-41

HÁZIORVOSI ELLÁTÁS
Dr. Németh Csaba :
Telefon: lakás: 87/464-197, Mobil: 20/94-44-862
Ábrahámhegyen: 87/471-516
Rendelési idő: hétfő 13-15, csütörtök 10-12 óráig
Balatonrendesen: 87/464-338
Rendelési idő: kedd 13-14 óráig, csütörtök 8-9 óráig
Révfülöpön: 87/464-150
Rendelési idő: hétfő:8-12, kedd: 9-12
szerda: 9-12, csütörtök: 14-16, péntek: 9-12
ÜGYELET: Hétköznap 16 órától másnap reggel 8 óráig
Tapolca Kórházban, Tel: 87/511-083
Hétvégén, ünnep és munkaszüneti napokon 24 órán keresztül
SÜRGŐSSÉGI ÜGYELET: 88/412-104

FOGORVOS: dr. Pinterits Judit
Rendel: Badacsonytomaj, Kert u. 32.. Tel: 87/471-689
H: 7-12, K: 15-20, Sz: 9-16, Cs: 12-19, P: 8-14
Hétvégi fogorvosi ügyelet: szombat-vasárnap:
Veszprém, Halle u. 5/d, SZTK 8-14 óráig

GYERMEKORVOS: dr. Sellyei Ferenc
Badacsonytomaj, Kert u. 32. T: 87/471-282
H: 8.00 – 11.00, K: 13.00 – 16.00, Sz: 8.00 – 12.00
Cs: 13.00 – 16.00, P: 7.30 – 12.00

GYÓGYSZERTÁRAK
Mandragóra Gyógyszertár, Révfülöp, Tel. 87/464-065
Nyitva: hétfő: 7:30-13, kedd 9:30-17, szerda 7:30-17,
csütörtök 7:30-10:30, 13:30-17, péntek 9:30-17, szombat 8-12-i
Griff Gyógyszertár,Badacsonytomaj Hősök t. 5. Tel.: 87/471-01
Nyitva: H-Szer.-P: 7:30-11:10,12.50-17-ig
kedd,csüt. 7:30-12, 12:30-17, szombat 8-10

ÁLLATORVOSI KÖZPONT TAPOLCA
8300 Tapolca Batsányi u. 44. Tel: 87/563-006
dr. Ásványi Tamás 20/9217-372

KÖNVTÁR, INTERNET ÉS KIÁLLÍTÁSOK:
Nyitva: Keddtől szombatig: 12-től 18 óráig
Email: abrahamkonyvtar@freemail.hu
Tel: 70/380-0761
Könyvtáros: Szabóné Berki Szilvia

MŰVELŐDÉSI HÁZ
Nyitva: szerdától-szombatig: 15-21 óráig
Tel: 70/380-07-63
Email: kulturhaz@abrahamhegy.hu

CSALÁD ÉS GYERMEKJÓLÉTI SZOLGÁLAT
Ábrahámhegy Művelődési Házban
Minden héten, kedden: 10.30-tól 11.30-ig
Családgondozó: Krausz Noémi
Tel.: 06-30/426-2207

FALUGAZDÁSZ:
Győrffy Szabolcs
Tel:70/436-50-93
Fogadóórája Révfülöpön a Polgármesteri Hivatalban:
Minden pénteken: 10-től 11.00 óráig
Tapolcán: 8300 Tapolca Kossuth u.2.
Minden szerdán: 08.00-tól 16.00 óráig

BADACSONYI BORFALVAK HEGYKÖZSÉGE
8261 Badacsony, Római u. 2.
Fogadó óra: H-CS 8-12
Email: sellyei.gabor@hnt.hu
Sellyei Gábor hegybíró: 70/489-85-69

VÉDŐNŐI SZOLGÁLAT:
Zsifkovics Szilvia Tel: 70/202-85-84

KÁBEL TV: 06-87/472-104

SZENT LÁSZLÓ TEMPLOM
Szentmise: vasárnap: 8.30

TŰZOLTÓSÁG BADACSONYTOMAJ:
06-87/471-337

DRV ZRT. Telefon: 06/40 240240

NHSZ Tapolca Kft (volt Remondis) 87/321-567

E.O.N. ügyfélszolgálat: 80/533-533
Magáz Kft gáz: 93/500-500

ÁLTALÁNOS SEGÉLYHÍVÓ SZÁMOK:
Rendőrség: 107, Mentők: 104, Tűzoltóság: 105

Kéményseprő: veszprem.katasztrofavedelem.hu/telefonszamok
Kéményseprő-ipari tevékenységgel kapcsolatos ügyfélszolgálati telefonszám: 1818 (9.1 menüpont)

Ábrahámhegyi Hírmondó
Felelős kiadó: Vella Ferenc Zsolt polgármester
Szerkesztő:Szepesi Gusztáv Extreme Movie Kft.
Nyomdai munkák: Kölcsey Nyomda Kft. Tapolca Ny.sz: MKMB/PHF/1461/Ve/94