XXI. évfolyam 3. szám *2014. július*

Kedves Lakosaink, Üdülő Tulajdonosaink, kedves Vendégeink!

Köszöntöm Önöket az Ábrahámhegyi Hírmondó hasábjain! Már javában dübörög a 2014-es nyári szezon, igaz eddig felemásra sikerült. A hosszú, forró nyarat előrejelzőket nem igazolja az időjárás. A borús, esős napok miatt a strandon a várt vendégáradat is elmaradt, a vendéglátásban kevés a fogyasztás üresen állnak kiadó szobák. Nem erre számítottunk.

A vendégeket várva, tavasz óta rendezgettük, gondoztuk településünk utcáit, parkjait, játszótereit. Csinosítottuk szépítettük strandunkat, annak ellenére, hogy a Balaton magasan tartott vízszintjét, nem csak a parti ingatlanok, hanem strandunk is megsínylette. A felázott talajon gyakran még a fűnyírás is gondot okozott. A nem túl kedvező időjárást igyekszünk ellensúlyozni még több kulturális, szórakoztató, és sport programmal, hogy az idelátogató vendégek akkor is kellemesen tölthessék a nyaralásra szánt idejüket, ha nincs kimondottan strandidő. A Kulturális Centrum és a Művelődési Ház nyitva áll mindenki előtt. Képviselő testületünk a civil szervezetekkel, és a kulturális munkatársakkal együtt az idei évre több mint 40 kulturális és szórakoztató programot tervezett. Ezen kívül kellemes séták, kerékpározási, kirándulási lehetőségek segítik a szabadidő eltöltését. A pihenésre vágyók is megtalálhatják számításukat, bár, néha a legváratlanabb időpontokban felbőg egy-egy fűnyíró, kerti gép, vagy hangosabb zene.

Keressük együtt az egészséges kompromisszumokat, igyekezzünk békében, barátságban élni, hiszen ahhoz, hogy elérjük a céljainkat, és mindenki jól érezze magát településünkön, szükség van a közös összefogásra, egymás támogatására, toleranciára. De ezt ne csak mi várjuk el másoktól, hanem mi is legyünk türelmesek másokkal. Hiszem és tudom, hogy találhatunk közös megoldást.

Mik is a céljaink? Előző lapszámunkban ismertettem a 2014 évi terveinket. Továbbra is egyik legfontosabb feladatunk környezetünk gondozása, szebbé tétele. Képviselői javaslatra tervezzük, hogy emlékfákat ültetünk a patak parti sétányra. Kiemelt feladatunk a közbiztonság fenntartása, melyben komoly szerep jut a Polgárőr Egyesületnek, épített értékeink karbantartásában, kezelésében pedig az Önkéntes Tűzoltó Egyesület munkájára számíthatunk. Képviselő testületünk nevében ezúton is megköszönöm munkájukat! A közvilágítás további fejlesztése is kiemelt feladatunk. Nagyon fontos a kötelező közszolgáltatások, úgymint a szemétszállítás, és a csatorna szolgáltatás igénybevételének végrehajtása. Itt is csúszhat porszem a gépezetbe, de ezt igyekszünk a legminimálisabbra csökkenteni és amennyiben hibáztunk azt javítani. Célunk még, hogy a kulturális, sport, és szórakoztató rendezvényeink minél szélesebb körben kielégítsék településünk lakóinak, a nyaraló tulajdonosok, és az ide látogató vendégek igényeit.

A leírtakat gondolatébresztőnek szántam, és egyben tájékoztatom Önöket, hogy 2014. augusztus 1-én, pénteken 18.30-kor a közbiztonságot érintő kérdésekben rendőrségi fórumot tartunk, majd ezt követően közmeghallgatásra kerül sor a Művelődési Házban, ahol fenti kérdésekben is várjuk észrevételeiket, javaslataikat. Megjelenésükre feltétlenül számítunk!

Vella Zsolt polgármester

MIRŐL TÁRGYALT ÉS DÖNTÖTT A KÉPVISELŐ TESTÜLET?

A testületi ülések tartalma tájékoztató jellegű, a hivatalos jegyzőkönyv és a rendeletek hatályos szövege megtalálható a honlapon, vagy az Önkormányzaton ügyfélfogadási időben megtekinthetők

A képviselő testület 2014. április 22-i rendkívüli nyilvános ülése

Jelen vannak: Vella Zsolt polgármester, Kovács József alpolgármester, Fedőné Vodenyák Katalin, Gáspár József, és Zavari Judit képviselők. Tanácskozási joggal megjelent Tóthné Titz Éva aljegyző

A rendkívüli ülésen a közbiztonság növelését szolgáló önkormányzati fejlesztések támogatása tárgyában benyújtandó pályázatot tárgyalta a testület, mely témában az alábbi döntés született: Ábrahámhegy Község Önkormányzata pályázatot nyújt be térfigyelő kamerarendszer kiépítésére, 6.024.099.- Ft értékben, melyből az igényelt támogatási összeg a költségek 100%-a, azaz 6.024.099.- Ft.
A pályázat benyújtására és a további intézkedés megtételére a testület az alpolgármestert bízta meg.

A képviselő testület 2014. május 6-i nyilvános ülése

Jelen vannak: Vella Zsolt polgármester, Fedőné Vodenyák Katalin, Gáspár József, és Zavari Judit képviselők, távol maradását jelezte: Kovács József alpolgármester. Tanácskozási joggal megjelent dr. Szabó Tímea jegyző, meghívott: Tóth Zsuzsanna pénzügyi előadó.

A polgármester napirend előtt tájékoztatta a testületet 2 fő temetési segélyben való részesítéséről, összesen 80.000 Ft összegben. A tájékoztatót a testület elfogadta.

1. napirendi pont: Ábrahámhegy önkormányzat 2/2013. (III. 06.) költségvetési rendeletének módosítása, mely az év végi beszámoló készítésekor végzett előirányzat módosítások miatt szükséges. A költségvetés módosítását 266.971 eFt bevételi és kiadási főösszeggel a képviselő testület elfogadta**.**

2. napirendi pontként a képviselő testület elfogadta az önkormányzat 2013. évi költségvetés teljesítését az alábbi fő számokkal: A tényleges teljesítés 257.656 e Ft bevételi és 123.152 e Ft kiadási főösszeg. Az előző évi pénzmaradvány 107.414 eFt volt. 12 fő volt a létszámkeret, ebből 8 fő közalkalmazott és 4 fő közfoglalkoztatott. A felhalmozási kiadások összege: 5.255 e Ft.

3. napirendi pont: Falugondnok beszámolója a 2013. évben végzett munkájáról: Pacsi József falugondnok írásban beadott beszámolóját tárgyalta a testület, mely szerint:
A szolgálat 2011. március 1-én indult, és a falugondnok a működési szabályzatban foglaltaknak megfelelően végezte feladatait, úgymint:

- Az iskolások, óvodások szállítása,
- Ebéd szállítás a badacsonytomaji iskola konyhájáról (jelenleg 4 fő, korábban 7-8 fő részére)
- Egészségügyi alapellátáshoz és szakorvosi ellátáshoz való hozzájutás biztosítása
- Kulturális események támogatása, színházlátogatók esetenkénti szállítása
- Sporteseményekekre, rendezvényekre való szállítás, kiállítások anyagának szállítása
- Egyéb önkormányzati feladatok ellátása (anyagbeszerzés)

Az iskolások és óvodások intézménybe juttatása reggel kb. 70 percet, hazaszállításuk délután kb. 100 percet vesz igénybe. 2013-ban rendszeresen 23, szeptembertől 21 gyermek vette igénybe ezt az ellátást.

Egészségügyi alapellátásra, háziorvoshoz néhány esetben kértek segítséget, szakellátásra havi rendszerességgel 1 főt kellett Tapolcára, valamint Veszprémbe szállítani. Alkalomszerűen 6 személyt kellett kórházba Tapolcára, Ajkára, Veszprémbe, Balatonfüredre, ill. Keszthelyre szállítani.

Több alkalommal érkezett megkeresés az iskolák, illetve az óvodák részéről a gyerekek sporteseményre, bábelőadásra, színházlátogatásra szállítására.

A nyugdíjasok színházlátogatásra vették igénybe a szolgálatot.

Több alkalommal volt szervezett bevásárlás Szabóné Berki Szilvia segítségével.

A faluban működő házi gondozóval együttműködve gyógyszerek kiváltásában, a megrendelt gyógyszer elhozásában segédkezett.

A napi feladatokat a polgármesterrel egyeztetve végzi.

Vella Zsolt polgármester kérdése dr. Szabó Tímea jegyző asszonyhoz, hogy a falugondnoki állami támogatás megérkezik-e, illetve, hogy a kistérségi szállítás összegét is megkapják-e, mivel a gépkocsi fenntartást az önkormányzat finanszírozza, ami sokba kerül, amit kapnak az csak a bérre, és a járulékokra elég. Dr. Szabó Tímea: A falugondnoki állami támogatás megérkezik, a kistérségi szállítás összegére pedig rákérdez. Több kérdés a témával kapcsolatban nem merült fel, a képviselő testület a falugondnok beszámolóját elfogadta.

(folytatás a 3. oldalon)

4. napirendi pont: A temetővel kapcsolatos díjak felülvizsgálata: A törvény szerint az önkormányzatnak a temető üzemeltetésével és fenntartásával kapcsolatban felmerült szükséges és indokolt költségek alapján, rendeletben kell megállapítania az alábbi díjakat:

- a temetési hely, illetőleg az újraváltás díját,
- a temetkezési szolgáltatók kivételével a temetőben vállalkozásszerűen munkát végzők által fizetendő temető fenntartási hozzájárulás díját, - ez nem haladhatja meg az adott évben az egyes sírhelyekre megállapított megváltási díjtételek egyszerű számtani átlagának 5%-át)
- a temetői létesítmények, illetve az üzemeltető által biztosított szolgáltatások igénybevételéért a temetkezési szolgáltatók által fizetendő díjat,
- a temetőbe való behajtás díját.

Dr. Szabó Tímea, jegyző tájékoztatta a testületet, hogy indokolt a módosítás, mivel megállapítható, hogy a temető fenntartási hozzájárulás díja nem felel meg annak a szabálynak, hogy az adott évben az egyes sírhelyekre megállapított megváltási díjtételek egyszerű számtani átlagának 5%-át (5774 Ft) nem haladhatja meg. A temető fenntartási hozzájárulás díja most: 10. 000 Ft+áfa/alkalom.

Ábrahámhegy Község Önkormányzata Képviselő-testülete a temetővel kapcsolatos díjakat felülvizsgálta és az alábbiak szerint kívánja módosítani:

A temetési hely, illet leg az újraváltás díja:

Temetési hely megváltási díj:
1 személyes sírhely 50.000 Ft
2 személyes sírhely 90.000 Ft
4 személyes sírhely 150.000 Ft
Gyermeksírhely 0 Ft
1 személyes sírbolt 150.000 Ft
2 személyes sírbolt 270.000 Ft
4 személyes sírbolt 480.000 Ft
Urnafülke 80.000 Ft
Urnasírhely 50.000 Ft

A temetkezési szolgáltatók kivételével a temetőben vállalkozásszerűen munkát végzők által fizetendő temető fenntartási hozzájárulás díját a testület 0 Ft-ban állapítja meg, tekintettel arra, hogy a vállalkozó ezt a díjat várhatóan továbbszámlázná a megrendelőnek.

A képviselő testület felkéri a jegyzőt a szükséges véleményeztetési eljárás lefolytatására, valamint arra, hogy a rendelet módosításának tervezetét terjessze a képviselő testület elé a következő testületi ülésre.

5. napirendi pont: Az Önkormányzat Szervezeti és Működési Szabályzatáról szóló rendelet módosítása: Dr. Szabó Tímea jegyző tájékoztatta a testületet, hogy az SZMSZ módosítására azért van szükség, mert eddig szakfeladatokra könyveltek a pénzügyi dolgozók, most kormányzati funkció kódokat kell alkalmazni, ezt szükséges átvezetni az SZMSZ mellékletében. Szükséges még módosítás a szociális rendelet miatti hatáskörváltozás, valamint a belső ellenőrzési feladatokra vonatkozó kistérségi társulással kapcsolatos változások miatt.

A belső ellenőri feladatok költségeit várhatóan a Kővágóörshöz tartozó 10 önkormányzat vonatkozásában lakosságszám arányosan osztják meg. Évente egy belsőellenőrzésre szükség van, és ennek költségét be kell építeni a költségvetésébe. Az ellenőrzéseken belül szabályzatellenőrzést is terveznek, így minden önkormányzatnál minden szabályzat át lesz nézve.

6. napirendi pont: A polgármester beszámolója az önkormányzat részvételével működő társulások 2013. évi tevékenységéről: 2013. január 1-től a helyi önkormányzatok társulásai csak jogi személyiséggel rendelkező társulások lehetnek, ezért a 2013. január 1. előtt megkötött önkormányzati társulási megállapodásokat a képviselő-testületeknek felül kellett vizsgálni és a törvénynek megfelelően módosítani. Ezen módosítások minden érintett társulás tekintetében megtörténtek.

Ábrahámhegy település 2013. évben három önkormányzati társulásban vett részt:

1. Révfülöp és Térsége Óvodai Intézményfenntartó Társulás
2. Badacsonytomaj város és Ábrahámhegy, Salföld községek Napközi otthonos óvodai ellátást biztosító Intézményi Társulása
3. Tapolca és Környéke Kistérség Többcélú Társulás (2013. június 30-ig) Tapolca Környéki Önkormányzati Társulás (2013. július 1-től)

A Révfülöp és Térsége Óvodai Intézményfenntartó Társulás célja, hogy a pedagógiai munka szakmai színvonalának megtartása mellett, az óvodai nevelés és oktatás kötelező feladatainak ellátása, és azok finanszírozása minél hatékonyabb és költségkímélőbb legyen. A társulás tagjai 2013. évben: Révfülöp, Ábrahámhegy, és Balatonrendes. A társulási tanács 6 ülést tartott, az üléseken a polgármesterek vettek részt. A Révfülöpön tartott időközi választás miatt megváltozott a polgármester személye, ezért a Társulási tanács ezt követően új elnököt választott, Kondor Géza Révfülöp polgármestere személyében. *(folyt. a 4. oldalon)*

Az üléseken a jogszabály által kötelezően megtárgyalandó előterjesztések (költségvetés, beszámolók, koncepció), valamint az aktuális kérdések kerültek megtárgyalásra.
Elkészítésre került a társulási megállapodás módosítása, a Társulás Szervezeti és Működési Szabályzat, a társulás által fenntartott intézmény alapító okirat módosítása, az óvodai házirend, és SZMSZ, a pedagógia program véleményezése, munkaterve. A Társulási ülések jegyzőkönyvei megküldésre kerültek a Veszprém Megyei Kormányhivatal részére.

Badacsonytomaj város és Ábrahámhegy, Salföld községek Napközi otthonos óvodai ellátást biztosító Intézményi Társulásának célja, hogy a közös fenntartású intézményben a munkaerő kihasználtsága jobbá váljon, az egy óvodásra eső fajlagos költségek csökkenjenek. A társulás tagjai: Badacsonytomaj, Ábrahámhegy és Salföld. A Társulási tanács 2013.évben 2 ülést tartott. A Társulási megállapodás szerint bizonyos kérdésekben a társulási tanács helyett, az együttes testületi üléseken kerültek meghozatalra a döntések. Együttes testületi ülés az Óvoda intézményét érintően 2013-ban 4 volt. Az üléseken döntés született a jogszabály által kötelezően megtárgyalandó kérdésekben (költségvetés, beszámolók, koncepció), valamint az óvoda alapító okiratának módosítása, és pedagógiai programja kérdésében. Döntöttek az SZMSZ, és a házirend elfogadása tárgyában, a 2013/2014. nevelési évben indítható csoport számok meghatározásában, a felvételi körzethatárok felülvizsgálatában.

Tapolca és Környéke Kistérség Többcélú Társulás 2013. július 1-től, Tapolca Környéki Önkormányzati Társulás**:** Jogszabályi változás miatt 2012. december 31-én megszűnt a Tapolca és Környéke Kistérség Többcélú Társulás Munkaszervezete. A feladatokat 2013. január 1-től a Tapolcai Közös Önkormányzati Hivatal látta el, majd 2013. július 1-től Lesenceistvánd település polgármestere vállalta a Társulás vezetését, a Lesenceistvándi Közös Önkormányzati Hivatal pedig a munkaszervezeti feladatok ellátását. Ennek értelmében **e**lkészült a társulási megállapodás módosítása, a társulási SZMSZ, a társulás által fenntartott Balaton-felvidéki Szociális és Gyermekjóléti Szolgálat Szakmai Programjának módosítása. Megtörtént az alelnök megválasztás, a Pénzügyi, - Ellenőrző, - Szociális Bizottság Elnökének és Tagjainak megválasztása. A Társulás neve: Tapolca Környéki Önkormányzati Társulás lett.

A Társulás által ellátott feladatok a következők:
Szociális alapszolgáltatási feladatokon belül:
- a családsegítés, szociális étkeztetés és házi
- segítségnyújtás
- gyermekjóléti szolgálat,
- támogató szolgálat.

Ezen feladatok ellátására a Balaton-felvidéki Szociális és Gyermekjóléti Szolgálatot tartja fenn.

Feladata még:
- az egészségügyi alapellátás,
- központi orvosi ügyelet megszervezése és fenntartása.
- Belső ellenőrzési feladatok.
- Épületüzemeltetési, épület-fenntartási feladatok.

Ábrahámhegy Önkormányzata érintett a gyermekjóléti szolgálat, a szociális étkeztetés, a házi segítségnyújtás, a családsegítés, a belső ellenőrzés, az épületüzemeltetés és a központi háziorvosi ügyelet működtetésében. A polgármester rendszeresen részt vesz a Társulási Tanács munkájában, képviselve a település érdekeit. A társulásban végzett feladatok többsége települési szinten is megjelent, mivel a képviselő-testületeknek kellett megerősíteni egy-egy kérdés eldöntését. Ilyen volt a társulás létszámcsökkentési döntésével kapcsolatos egyszeri költségvetési támogatás igénylésének benyújtása is.

A Társulási Tanács 2013-ban a törvényi kötelezettségnek megfelelően ülésezett, elfogadta költségvetését, az előző év beszámolóját, a költségvetésének I. félévi teljesítéséről szóló beszámolót, a koncepciókat, mind a társulás, mind az általa fenntartott költségvetési szervek vonatkozásában.

A 2013. évet érintette a Révfülöpi Szociális Szolgálat megszűntetése, 2013. december 31-i hatállyal. Feladatait a Tapolca Környéki Önkormányzati Társulás vette át és látja el a Balaton-felvidéki Szociális és Gyermekjóléti Szolgálat útján 2014. január 1-től, (így a szociális étkeztetés, házi segítségnyújtás, családsegítés feladatkör ellátási területe 7 településsel bővült.)

A Tapolca Környéki Önkormányzati Társulás jelenleg 33 tag önkormányzat fenntartásában működik.
A polgármester beszámolóját a testület tudomásul vette és elfogadta.

7. napirendi pont: Belső ellenőrzési jelentés: A 2013. évben végzett ellenőrzésekről szóló jelentésben hiányosságot nem jeleztek. A képviselő testülete az ellenőrzésekről szóló jelentést elfogadta.

8. napirendi pont: A 2013. évi rendezvények elszámolása: A bornapoknak 2.025 eFt volt a kiadása, amelyből a poharak 450 eFt-ba kerültek. A mentőszolgálat költsége 247 eFt, igen magas, viszont nagy létszámú rendezvény esetén szükséges a mentőszolgálat. Három évvel ezelőtt, ha nincs orvos, komoly problémánk lett volna, amikor egy német vendég a szívével rosszul lett. A fotózás költségét, és a testvérvárosi kapcsolatok költségét külön kell szerepeltetni. A testület a 2013. évi rendezvények elszámolásáról szóló jelentést tudomásul vette és elfogadta. *(folytatás a 5. oldalon)*

9. napirendi pont: Strandi ügyek: <u>A strand biztonsági őrszolgálatára</u> a G. GUARD Security (székhely:1041 Budapest, Árpád u. 177.) részéről érkezett ajánlat. A cég 600 Ft+Áfa/óra áron tudja a szolgáltatást biztosítani. A 2013. évi őrzés díja is 600 Ft+Áfa/óra összegű volt. Ennél olcsóbbat nem találtak. A polgármester javasolja, hogy őket bízzák meg a strand őrzésével, mivel már évek óta rendesen végzik ezt a feladatot. A képviselő-testület ellenszavazat és tartózkodás nélkül határozott arról, hogy a strand őrzési munkáira 2014. június 1. napjától–2014. szeptember 15-ig (naponta 18.00-6.00 óra) a G. GUARD Security-céggel kíván megállapodni. Felhatalmazza a Polgármestert a megbízási szerződés aláírására.

<u>Strand vízi mentési feladatainak ellátása</u>: Vella Zsolt polgármester tájékoztatta a testületet, hogy az előző években a strandi vízi mentésre Ábrahámhegy önkormányzata a Vízi mentők Magyarországi Szakszolgálata Egyesülettel (Zánka) kötött szerződést. Az egyesület megküldte a megbízási szerződés tervezetét, 2014 évre is, mely szerint a Vizi mentés díját, a múlt évihez képest az inflációval, vagy annál egy kicsivel többel emelik. A láncos medertisztítást elvégezték a helyi dolgozók és a továbbiakban is így oldják ezt meg. A testület határozott arról, hogy a községi strandon vízi mentő alkalmazására a strand nyitásának időpontjától – 2014. szeptember 15-ig, a Vízi mentők Magyarországi Szakszolgálat Egyesülettel kíván megállapodni, 1 fő vízi mentő foglalkoztatásával, és a szolgáltatást az alábbiak szerint fogadja el:

- a vízi mentési feladatok 8.020 Ft+Áfa/nap/fő
- Szállásdíj hozzájárulás 1.400 Ft+Áfa/nap/fő.
- Rádió bérleti díj 750 Ft+Áfa/nap/bérelt rádió

A képviselő-testület felhatalmazza a Polgármestert a megbízási szerződés aláírására.

Fedőné Vodenyák Katalin, képviselő jelezte, hogy reggel a strandon takarítási szünet lesz.
Dr. Szabó Tímea, jegyző: A rendelet szerint strand nyitvatartása 9-18.00 óráig van, kilenc óra előtt mindenki saját felelősségére használja a strandot. Ilyenkor nincs vízi mentő szolgálat. A strand üzemeltetési szabályzat módosítását a Népegészségügyi Intézettel jóvá kell hagyatni,de ennek költsége is van.

Reggel a strandot takarítják és géppel dolgoznak, 8.30-9.00 óráig mindenki köteles elhagyni a strandot, ott csak a személyzet tartózkodhat.

10. napirendi pont: Polgárőr Egyesület ügye: A képviselő-testület 191/2013. (XI.17.) határozatában egyszeri, 300.000.- Ft összegű támogatásban részesítette az Ábrahámhegyi Polgárőr Egyesületet. A támogatás felhasználási ideje 2014. február 15, az elszámolás határideje 2014. február 28. volt. Tekintettel arra, hogy a rendelkezésre álló idő rövid volt, az egyesület a támogatásnak csak kis részét költötte el, erről az elszámolást benyújtotta, és egyben kérte a megállapodás módosítását, hogy a fennmaradó, elszámolásra még nem került összeggel 2014. november 31-ig számolhasson el. A testület a támogatásról szóló megállapodást módosítja, a felhasználás határideje: 2014. november 31. lesz

11. napirendi pont: Révfülöp és Térsége Óvodai Intézményfenntartó Társulás Társulási megállapodás módosítása, melynek oka, Salföld önkormányzatának belépése. A módosítást a testület elfogadta, felkéri a polgármestert, hogy a döntésről a Társulási Tanácsot értesítse, a jegyzőt pedig, hogy a szükséges bejelentést a Magyar Államkincstár felé tegye meg.

12. napirendi pont: Strandi területbérleti ügyek: A H2 Ábrahám Kft. kérelemmel fordult a képviselő-testülethez, hogy a strandon, 2013. nyarán is bérelt 9,2 m2 nagyságú területet 2014. június 1.-augusztus 31-ig az idén is szeretné bérbe venni, asztalok elhelyezése céljából. 2013. évben bérleti díj mértéke nettó 1.000 Ft/m2 volt. A testület döntött, hogy a területrészt az idén is bérbe adja, 2014. június 1-től augusztus 31-ig. A bérleti díj nettó 1.000 Ft/m2. Felhatalmazza a polgármestert a bérleti szerződés aláírására.

A ZEBU 2005 Bt. kérelemmel fordult a testülethez, hogy a strandon az „F" pavilon terasza előtti 12 m2 területet bérelni kívánja 2021. október 31. napjáig. A képviselő testület döntött arról, hogy az önkormányzat azzal a kitétellel adja bérbe a területet, hogy minimum egy métert el kell hagyni a büfé hosszúságában, és a ténylegesen felhasznált terület után kell fizetni a bérleti díjat, amit a szerződéskötésig lemérnek. A bérleti díj mértéke nettó 1.000 Ft/m2.

13. napirendi pont: A gyermekjóléti és gyermekvédelmi feladatok ellátásáról szóló 2013. évre vonatkozó értékelés elfogadása. Dr. Szabó Tímea jegyző tájékoztatta a testületet, hogy a törvény alapján az önkormányzatoknak a gyermekjóléti és gyermekvédelmi feladatok ellátásáról minden év május 31-ig értékelést kell készíteni, melyet a képviselő-testület megtárgyal. Ezt el kell küldeni a gyámhivatalnak, mely kézhezvételtől számított 30 napon belül javaslattal élhet az önkormányzat felé.

	0-2 évesek	3-5 évesek	6-13 évesek	14-18 évesek	összesen
Ábrahámhegy	7	7	23	5	42

Ábrahámhegy község lakossága 2013. január 1-jén 564 fő volt.

A 2013. évben Ábrahámhegyen rendszeres gyermekvédelmi kedvezményben 4 család 4 gyermeke részesült, ebből egyedülálló szülő 1 fő. Rendkívüli gyermekvédelmi támogatásra vonatkozó kérelem nem érkezett.

(folytatás a 6. oldalon)

A törvény meghatározza, hogy a tárgyévben rendszeres gyermekvédelmi kedvezményben részülő gyermekek részére június és november hónapban egyszeri 5.800.-Ft támogatást köteles fizetni az önkormányzat, melynek teljes összege visszaigényelhető. Ez alapján az önkormányzat 29.000 Ft összegben támogatta a családokat, mely a központi költségvetésből 100 %-ban visszaigényelhető volt.

- iskolakezdési támogatásban 34 tanuló részesült 446.000 Ft összegben
- Arany János programban részt vevő tanulók támogatásában 1 tanuló részesült: 50.000 Ft, összegben
- Bursa Hungarika Önkormányzati Ösztöndíjban 8 tanuló részesült: 210.000 Ft összegben.

Az önkormányzathoz érkezett pénzbeli vagy természetbeni juttatási kérelem elutasításra nem került.

Kedvezményes étkezésben a rendszeres gyermekvédelmi támogatásban, a magasabb összegű családi pótlékban részesülő gyermekek, valamint a három- vagy több gyermekes családok gyermekei részesülnek.

2013-ban Ábrahámhegyen 2 család 2 gyermekével kapcsolatban történt családgondozás gyermekjóléti alapellátás keretében, védelembe vett, átmeneti nevelt, vagy ideiglenes hatállyal elhelyezett gyermek nem volt, gyermekek súlyos veszélyeztetését nem tapasztalták, a település gyermekvédelmi helyzete jónak mondható.

14. napirendi pont: Gyuris Zoltán ingatlan csere iránti kérelme: Gyuris Zoltán a szőlőjére vonatkozóan területcserét szeretne, itt emésztőt készített, és véleménye szerint az önkormányzat részéről annak idején nem lett megfelelően tájékoztatva, és ez plusz költségébe került. Ezért a szőlőért kér másik területet cserébe a Szilvádi-hegyen. Az önkormányzat ilyen formában nem támogatja a cserét, az önkormányzat nem okozott kárt. A képviselő testület döntött arról, hogy az ingatlancsere iránti kérelmet elutasítja.

15. napirendi pont: Strandi vizesblokk válaszfalak rendelése: A vizesblokk felújítása során a régi fa elválasztó szerkezetek elbontásra kerültek, nem építhetők vissza, vagy csak jelentős anyagi ráfordítással.
Új kabinfalak beszerzésére árajánlatot adott be a D&D Kft. 678.280 Ft+Áfa összegben. A testület döntött arról, hogy a községi strand vizesblokk épület kabinfalak legyártására és beszerelésére, a D&D Kft. (8291 Nagyvázsony, Vásártér u. 10.) által benyújtott 678.280 Ft+Áfa összegű ajánlatot elfogadja. Felhatalmazza a polgármestert a szerződés megkötésére.

A polgármester tájékozatta a testületet, hogy az ÁNTSZ-nél és az építési hatóságnál egyeztetett a mozgáskorlátozott vizesblokk kérdésében, ami megoldható lenne a pénztár melletti raktárhelyiségből való leválasztással.

16. napirendi pont: Magyar Napló Kft. kiadvánnyal kapcsolatos megkeresése: A Napló Kiadó Kft. megkereste az önkormányzatot, hogy Somogyi György által készített „Magyar tenger magyar ecsettel – A Balaton ábrázolása” című albumának terjesztéséhez 10 példányig 30%, 10 példány felett 50% kedvezményt biztosít. Gáspár József, képviselő javasolta, hogy öt darabot rendeljenek. A képviselő testület 4 igen szavazattal, ellenszavazat és tartózkodás nélkül határozott arról, hogy a fenti albumból 5 db-ot rendel.

17. napirendi pont: Szilvádi-hegy aszfaltozási ügye: Vella Zsolt, polgármester tájékoztatta a testületet, hogy a Szilvádi hegyen gazdasági épülettel rendelkező ingatlantulajdonosok megkeresték azzal a kéréssel, hogy az utat az önkormányzat portalanítsa le, ezt esetlegesen közös erővel is elvégeznék. Ez a terület külterületen van, jelenleg nem ez a legfontosabb munka a településen. Kigyűjtötte, hogy milyen munkák lennének előbbre valóak, mit kellene megoldani. Egy autó földet vittek oda, azt az ott lakók elterítették. Jelenleg az aszfaltozással nem tudnak foglalkozni, ha a nyáron lesz a községben aszfaltozás a kanyart megcsináltatják. Fedőné Vodenyák Katalin, képviselő kérdése: Amik fel vannak sorolva, többek között a Révész és a Kapitány utca meg lett csináltatva? Vella Zsolt, polgármester válasza: Nincsenek megcsináltatva, ezek még hátra vannak. A Nap-köz, Meggy, Sárgarigó, Gólya, Gerle, Bökkhegyi utcák, a Tóth Krisztián előtti út, a Sziget utcában egy kis köz és a Mandula utca is. A Mandula utca lakója zsákutca táblát kért, amit megrendeltek. A képviselő testület 4 igen szavazattal, ellenszavazat és tartózkodás nélkül úgy döntött, hogy az önkormányzat a Szilvádi hegyi utcára biztosít egy autó murvát. Amennyiben a költségvetésben meghatározott keretösszegen belül a településen aszfaltozási munkákra kerül sor, akkor a kanyart megcsináltatja, de magát az utcát jelenleg nem áll módjában.

18. napirendi pont: Mozgáskorlátozott akadálymentes vízi bejáró szállítása és telepítése: Vella Zsolt, polgármester tájékoztatja a testületet, hogy a vízi bejáró szállítására és telepítésére a Sinclaier Astra-POOL Uszodatechnikai Gyártó és Kereskedelmi Szolgáltató Bt. megküldte a szerződést, a szerződés aláírására kér felhatalmazást. A szerződés 5.000.000 Ft+ Áfa-ról szól, az Áfa visszaigényelhető, és az akadálymentes Vizi bejáró költsége 100 %-ban támogatott. A képviselő-testülete 4 igen szavazattal, ellenszavazat és tartózkodás nélkül felhatalmazta a polgármestert, hogy a mozgáskorlátozott akadálymentes vízi bejáró szállítására és telepítésére a Sinclaier Astra-POOL Uszodatechnikai Gyártó és Kereskedelmi Szolgáltató Bt.-vel szerződést kössön 5.000.000 Ft+ Áfa összeggel.

Fogászati rendelés Badacsonytomajon!

Ezúton értesítem tisztelt lakosságot, hogy 2014. július 02-án megkezdődik a fogászati rendelés Badacsonytomajon.

Rendelés Helye: Badacsonytomaj, Kert U. 32.

Rendelési Idő:		
	Hétfő:	**07-12**
	Kedd:	**15-20**
	Szerda:	**09-16**
	Csütörtök:	**12-19**
	Péntek:	**08-14**

Fogászati rendelésen a sürgős esetek ellátása természetesen soron kívül történik, nem kell időpontot kérni. Minden más esetben időpont egyeztetés, július elejétől a **06-87/471-689** telefonszámon lehetséges.

Dr. Pinterits Judit

Tájékoztatjuk kedves ügyfeleinket, hogy a fogadóórák megváltoztak!

Gyermekjóléti Szolgáltatás és a Családsegítő Szolgálat

Kulturális Centrum (volt iskola épülete) 8256 Ábrahámhegy Badacsonyi u. 12.

Fogadóóra: Páratlan hét szerda 11,15 – 12,15 óráig

Családgondozók: Mohos-Rompos Anna (30/701-76-94), Bögös Rita Zsuzsanna (30/933-94-95)

A KŐVÁGÓÖRSI KÖZÖS ÖNKORMÁNYZATI HIVATAL JEGYZŐJÉNEK HIRDETMÉNYE

A rendelkezésemre álló információk alapján megállapítottam, hogy Ábrahámhegy településen az ingatlanhasználók egy része nem rendelkezik hulladékgyűjtő edénnyel.

A hulladékról szóló 2012. évi CLXXXV. törvény (a továbbiakban: Ht.) 39. § (1) bekezdése szerint az ingatlanhasználó az érintett ingatlan területén képződő települési hulladékot gyűjti, és azt a közszolgáltatónak rendszeres időközönként átadja.

A Ht. 84. § (1) bekezdésének a) pontja szerint a környezetvédelmi hatóság a Ht-ben, valamint más jogszabályban meghatározott előírások teljesítése érdekében a hulladékbirtokost, a hulladék tulajdonosát, illetve a környezethasználót kötelezi a jogszabályban foglalt vagy hatósági határozatban előírt kötelezettségeinek betartására, illetve a jogsértő állapot megszüntetésére, ha az abban foglalt előírásokat a hulladék birtokosa, tulajdonosa, illetve a környezethasználó megszegi,teljesülésüket elmulasztja.

A Ht. 86. § (1) bekezdésének a) pontja szerint az a természetes vagy jogi személy, egyéni vállalkozó, továbbá jogi személyiséggel nem rendelkező szervezet, aki (amely) a hulladékgazdálkodással kapcsolatos jogszabály, közvetlenül alkalmazandó uniós jogi aktus vagy hatósági határozat előírásait megsérti, azt a környezetvédelmi hatóság a hulladékgazdálkodási bírsággal kapcsolatos részletes szabályokról szóló kormányrendelet szerint hulladékgazdálkodási bírság megfizetésére kötelezi.

A környezetvédelmi, természetvédelmi, vízvédelmi hatósági és igazgatási feladatokat ellátó szervek kijelöléséről szóló 481/2013. (XII. 17.) Korm. rendelet 14. § b) pontja szerint a Ht. 86. § (1) bekezdésében foglalt környezetvédelmi hatóságként a hulladékgazdálkodási bírság mértékéről, valamint megállapításának és kiszabásának módjáról szóló kormányrendeletben foglalt esetekben a települési önkormányzat jegyzője jár el. A hulladékgazdálkodási bírság mértékéről, valamint kiszabásának és megállapításának módjáról szóló 271/2001. (XII. 21.) Korm. rendelet 2. § (4) bekezdése szerint a jegyző a bírságot, a jogsértés súlyát figyelembe véve 1500 és 50 000 Ft között állapítja meg, az alábbiak együttes teljesülése esetén:

a) a jogsértés nem jár környezetveszélyeztetéssel környezetszennyezéssel, vagy környezetkárosítással,
b) ugyanazon jogsértés ismételt elkövetése nem áll fenn,
c) a jogsértés nem veszélyes hulladékkal kapcsolatos,
d) a jogsértéssel érintett hulladék mennyisége nem haladja meg az adott településen a háztartásokban keletkező települési hulladék átlagos havi mennyiségét.

Figyelemmel arra, hogy az ingatlanhasználó az érintett ingatlan területén képződő települési hulladékot gyűjteni, és azt a közszolgáltatónak rendszeres időközönként átadni köteles, **felhívom azon ingatlanhasználókat, akik hulladékgyűjtő edénnyel nem rendelkeznek, hogy 2014. június 30-ig gondoskodjanak annak beszerzéséről, azzal, hogy fenti időpontot követően helyszíni bejárással ellenőrzöm, hogy valamennyi érintett ingatlanon található-e hulladékgyűjtő edény, és amennyiben annak hiányát állapítom meg, úgy hulladékgazdálkodási bírság kerül kiszabásra.**

Tájékoztatom továbbá a tisztelt ingatlanhasználókat, hogy 120 l-es méretű hulladékgyűjtő edény ügyfélfogadási időben az Önkormányzatnál is beszerezhető (Badacsonyi u. 13.)

dr. Szabó Tímea jegyző

Gyapjaslepke elleni védekezés

Tisztelt Lakosság!

A gyapjaslepke az előző évek száraz időjárása miatt felszaporodott, mely ellen a tavalyi és idei évben is történt növényvédő szeres beavatkozás a tojáscsomókkal erősen fertőzött erdőrészletekben. A fiatal gyapjaslepke hernyók, a repítő szálaik segítségével, a szél útján "elvándorolhatnak" és a lárvakelés helyétől távolabb, akár attól 10 km távolságban is megjelenhetnek és károsíthatnak. Így könnyen bejuthatnak a szőlőkbe, gyümölcsösökbe, kertekbe, parkokba. A Veszprém Megyei Kormányhivatal Növény- és Talajvédelmi Igazgatósága felhívást tett közzé a lakossági, termelők részére a gyapjaslepke hernyók elleni védekezésre.

Lombrágó hernyók ellen javasolt növényvédő szerek házi kertben, ültetvényben, díszkertben	
Készítmény	**Főbb engedélyezett kultúrák**
Dimilin 25 WP	almatermésűek, csonthéjasok, díszfák, díszcserjék, vadgesztenye
Dipel	alma, díszfák, díszcserjék, szőlő
Dipel ES	almatermésűek, bogyósok, cseresznye, díszcserjék, héjasok, díszfák, meggy, őszibarack, szőlő
DiPel DF	alma, szőlő, őszibarack
Bulldock 25 EC	alma, szilva, szőlő
Decis	alma, borszőlő, csemegeszőlő, cseresznye, díszfák, díszcserjék, kajszibarack, körte, meggy, őszibarack, nektarin, szilva
Decis Mega	alma, borszőlő, csemegeszőlő, cseresznye, díszcserjék, díszfaiskola, díszfák, kajszibarack, körte, meggy, őszibarack, szilva
Karate 2,5 WG	alma, almatermésűek, borszőlő, csemegeszőlő, cseresznye, csonthéjasok, fekete bodza, kajszibarack, körte, meggy, naspolya, őszibarack, szilva
Karate Zeon 5 CS	alma, birs, cseresznye, fekete bodza, kajszibarack, körte, köszméte, málna, meggy, naspolya, őszibarack, ribiszke, szamóca, szeder, szilva, szőlő
Match 050 EC	almatermésűek, díszfák, díszcserjék, szőlő, vadgesztenye
Mospilan 20 SP, SG (Gazelle 20 SP, SG, Spilan 20 SP, SG)	alma, cseresznye, dísznövények, körte, meggy, őszibarack, nektarin, szilva
Runner 2 F (Strip-10 2F)	alma, díszfák, díszcserjék, faiskola, szilva, szőlő, vadgesztenye
Steward 30 DF	almatermésűek, bogyós gyümölcsök, csonthéjasok, dió, díszfák, díszcserjék, szőlő
Sumi-Alfa 5 EC	almatermésűek, csonthéjasok, dísznövények, szőlő
Trebon 30 EC	almatermésűek

A RÉVFÜLÖPI ISKOLA HÍREI

Révfülöpi Streetball siker Tapolcán

2014.06.01-én, gyermeknap alkalmából Utcai Kosárlabda Bajnokságot szerveztek Tapolcán, ahol felső tagozatos diákjaink is képviselték iskolánkat. A III-IV. korcsoport mérkőzései előtt a büntető vonal mögül is bizonyíthattak a résztvevők. A kieséses rendszerben lebonyolított büntetődobó versenyen Kirnbauer Tamás (8. osztály) az előkelő második helyen végzett. A streetball meccseken 3+1 fős csapatok játszottak egy palánkra. Egy mérkőzés 10 percig vagy 15 pontig tartott. A szoros végeredményű, döntőben megnyert két mérkőzésével a Révfülöpi Általános Iskola csapata: Horváth Fanni, Kirnbauer Tamás, Veress Luca (8. osztály) és Filep Kata (6. osztály) az I. helyen végzett. Felkészítő tanár Molnár Lajos. Gratulálunk a szép eredményhez.

Csapatsiker, az országos sakk diákolimpián!

A tavaszi megyei diákolimpia második helyezésével a Révfülöpi Általános Iskola csapata bejutott az országos döntőbe, amit május 17-18-án rendeztek Szombathelyen a Haladás VSE sportcsarnokában. Iskolánkat az 1. táblán Janzsó Patrik (7.o.), 2. táblán Bakos Balázs (4.o.), a 3. táblán Juhász Judit (3.o.) és a 4.táblán Réti Boldizsár (5.o.) képviselte a felsős fiúk kategóriájában. Itt kell megjegyeznem, hogy a felsős fiúk korosztályában két alsó tagozatossal indultunk, ami elsőre talán túlzott bátorságnak tűnik, de a végeredmény azt igazolta, hogy helye van csapatunknak ebben a korcsoportban. A nyolc fordulós versenyben csak a későbbi győztes szegedi iskolától, illetve egy budapesti iskolától szenvedtünk vereséget. Nagy küzdelemben diákjaink 18,5 pontot szereztek, amivel a holtversenyes 3-4. helyen végeztek a 28 csapatból álló mezőnyben. Bízom benne, hogy ez az eredmény még további sikereket jelenthet a további diákolimpiákra nézve, hiszen ezek a gyerekek még évekig játszhatnak ebben a korosztályban. Gratulálunk! -bv-

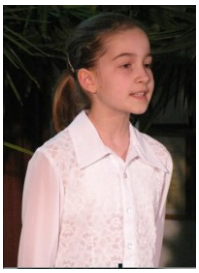

Költészet napja az iskolában

A sok kulturális és sportrendezvény közt idén sikerült április 11-én, József Attila születésnapján megtartani iskolánkban a hagyományos versmondó versenyt.

19 alsós és 15 felsős diák jutott át az első szűrőn, ők álltak ki péntek délután a széles nagyközönség elé. Az előző években zsűri „ítélkezett" a produkciók fölött, most rendhagyó módon maguk az iskolás tanulók és tanáraik szavazhattak az általuk legszebbnek, leghatásosabbnak tartott versre és előadójára. Meglepően szoros eredmény született mindkét korcsoportban:

Alsós helyezettek:	**Felsős helyezettek:**
1. Török Annamária 2.o.	1. Sárvári Nóra 5.o.
2. Balog Szonja 1.o.	Veress Noé 6.o.
3. Balog Gergő 4.o.	2. Török Teodóra 5.o.
4. Juhász Judit 3.o.	3. Szabó Friderika 8.o.
5. Sárkány Násfa 2.o.	4. Benkő Alexandra 8.o.
	5. Németh András 8.o.

A versmondók oklevelet és csokit, a helyezettek jutalomkönyvet is kaptak.

Gratulálunk a résztvevőknek, és köszönjük a szép délutánt.

Miklósné Szabó Erzsébet

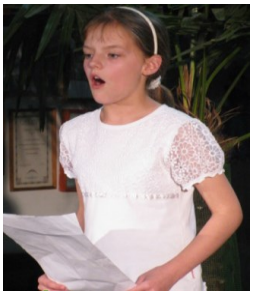

A BADACSONYTOMAJI ISKOLA HÍREI

ERDEI ISKOLA

Iskolánk által megnyert pályázat az idén is lehetővé tette, hogy erdei iskolai programban vegyünk részt a negyedik osztállyal. A Balaton-felvidéki Erdészeti Erdei Iskola Monostorapáti Erdészet által üzemeltetett oktatóközpontba érkeztünk április 14-én hétfőn és remek három napot töltöttünk el a csodálatos környezetben. Sütöttünk kenyeret, megismerkedtünk az applikálás rejtelmeivel, kerestünk vadnyomokat, légpuskával lőttünk és rengeteget barangoltunk a tavaszi erdőben. Végigmentünk az Öreg bükk tanösvényen és felkerestük a Kinizsi forrást is. Közben számháborúra, szalonnasütésre, fogócskázásra, bújócskázásra is lehetőségünk volt. Szerdán délután fáradtan, de élményekben gazdagon szálltunk ki a buszból az iskola előtt. Farkas Csilla of.

Kirándulás Zalakarosra: Iskolánk által megnyert pályázat keretében lehetőségünk nyílt ara, hogy az elsős, másodikas, negyedikes tanulóinkat elvigyük kirándulni Zalakarosra. Az elmúlt év őszén megnyílt fedett gyermekvilág élménymedencéi remek kikapcsolódást nyújtottak a gyerekeknek. Az utolsó percig kihasználták a csúszdák és egyéb játékok kínálta szabadidős tevékenységeket. A gyermek szaunavilág és sóbarlang kipróbálása sem maradhatott el. Hazafelé a buszon mindenki éhesen, fáradtan dőlt hátra és már azon gondolkodott, hogy mikor megyünk legközelebb. 2014. április 10. Farkas Csilla

Alsós tábor a Bakonyban

A tél folyamán meghirdetett táborba szép számmal jelentkeztek iskolánk tanulói. Célállomásunk Bakonyszentlászló-Vinye volt, a Cuha-völgyének kapuja. A táborhely csodálatos erdei környezetben, kellemes helyen fekszik, amit a gyerekek ki is használtak. A négy napban rengeteget túráztunk, felfedeztük közösen a környék nevezetességeit, szépségeit. Elsétáltunk a Zsidó-réten keresztül a Pakuts-pihenőig, a Likas-kő felé szedtünk Szent László kőpénzt, a Pápalátó kőperemén ellátunk egészen Pannonhalmáig. Felfedeztük a Kőpince barlangját, majd a Cuha-völgyben rejlő érdekességeket is megcsodáltuk, miközben ki vizesen, ki szárazon átkelt a patakon. Az éjszakai bátorságpróba eseményeiről napokig beszéltek a gyerekek és mindenki bizonygatta merészségét... Az esti tábortüzek hangulata igazi tábori élményeket szolgáltatott. A jó hangulatról gondoskodtak a gyerekek, hiszen élvezték a számukra új terep adta lehetőségeket. Hazaérkezvén mindenki tapasztalattal tele szállt le a buszról. Remélem jövőre is találunk a kalandra vágyó diákoknak megfelelő táborhelyet.

Farkas Csilla

Kerékpárral a Balaton körül és a Nagyberekben

A szinte már hagyományosnak mondható kerékpáros tábor az idén is meghirdetésre került. A szép számú jelentkezőknek kitartás és fizikai erőnlét kellett a négy naphoz. Teljesen nem tekertük körbe a Balatont, hiszen Tihanynál a komppal áthajóztunk Szántódra az ifjúsági szállásra, majd másnap eltekertünk Balatonfenyvesre. Szerencsére a szálláshelynek saját strandja volt, így a gyerekek tudtak fürödni a tóban. A következő napon vezetővel a Nagyberekben tekeregtünk és a Csisztapusztán található „retro" fürdőben próbáltunk pancsolni...., azért jobban esett a gyerekeknek késő délután a táborhely saját fürdőhelye. Este tanulságos vetélkedő zajlott a Balatonról és rendezvényeiről, érdemes volt gondolkodni, hiszen a helyezéstől függött a másnapi fagyizás gombócadagja. Hazafelé néhány szülő elénk „gurult", de a kb. 70 kilométert akkor is le kellett tekerni. Tisztelet a gyerekeknek a kitartásért, köszönet a segítőknek mindenért!!!

Farkas Csilla

„Apródka tábor"

Az idei tanév végén Vali nénivel és 20 lelkes diákkal egy felejthetetlen tábor részesei lehettünk. Programjainkat izgalmas kirándulások, fürdőzések történelmi lovasbemutatók, lovagi próbák és múzeumlátogatások tették színessé.

Az első nap délelőtt a tapolcai Malomtó színpompás környezetét céloztuk meg, majd Hangodi tanár úr vezetésével az Iskolamúzeum padjaiba ülve hallgattunk tartalmas, felejthetetlen élménybeszámolót a régi idők oktatásáról és nehéz körülményeiről. Ebéd után elfoglaltuk szálláshelyünket a sümegi vár tövében, ahol nagyon szép gondozott, igényes környezet várt bennünket. Délután a vár megmászására és kiállításának megtekintésére került sor, majd a lovarda és az állatsimogató bűvölt el bennünket. A diákoknak lehetősége volt nyeregbe ülni, lovagolhattak futószáron, próbára tehették harci és történelmi tudásukat, harci csillag, csatabárd dobásokkal és íjászkodhattak kedvükre. A tábor fáradalmait egy délelőtti fürdőzés a négycsillagos „Hotel Kapitány"-ban enyhítette. Városlátogatásunk alkalmával öröm volt hallani, hogy gyermekeink

felismerték a Püspöki Palotában látott Udvardi Erzsébet festőművész képeit.

Nem feledkeztünk meg azonban arról, hogy művészeti oktatásra járó tanulóink eredményesek az ajándékkészítés területén is. A városban mindenki által jól ismert János bácsi kerámia múzeumába látogattunk el, ahol nemcsak elméleti oktatásban volt részünk, hanem közreműködésével remek tárgyakat készítettünk és kipróbálhattuk a korongozás technikáját is.

A maga nemében mindenki egy kis remekművet alkotott, ezzel is örömet szerezve szüleiknek. Az esti órákban történelmi lovasjátékok bemutatásán vettünk

részt, ahol a lovagok különféle ügyességi próbákat, bajvívásokat mutattak, majd a középkori diáklakomát Varga Anna és Farkas Gergő tánca nyithatta meg, ezzel is köszönetet mondva a Pap család igazi vendégszeretetének. Az utolsó napon a keszthelyi Festetics Kastély idegenvezetővel történő élményszerű beszámolóján a tükörteremben Bálint Bernadett kedvességét élvezve gyerekpezsgővel koccinthattak diákjaink.

A későbbiekben vadászati és vasúti múzeumban eltöltött felejthetetlen órákban volt részünk.

Köszönet a nagyszerű gyerekeknek, hogy egy nagy családdá alakulva élvezhettük végig ezt a felejthetetlen 4 napot, köszönet mindazoknak, akik lehetővé tették táborozásunk sikerét, így egy örök emlékkel gazdagodhattunk.

Lakatné Mógor Katalin szervező tanár

POLGÁRŐR HÍREK

Május hónap tevékenységei közé tartozó legnagyobb feladatunk talán a lomtalanítás volt, amit a polgárőr társaim kiváló munkával végeztek el. Tudomásom szerint nem történt bűncselekmény ez idő alatt, ez köszönhető a reggel hat órától éjjel egy óráig tartó szolgálati időnek, amit a szabadidejük és családjuk mellőzése árán teljesítettek. Ezúton köszönöm minden polgárőr társam családjának az önfeláldozó megértést.

Nem szabad elfeledkeznünk a lakosság és a nyaralótulajdonosok segítségéről, akikhez a felhívásunk eljutott.

Sajnálattal hallom, hogy nem mindenki tud arról, hogy Ábrahámhegyen polgárőrség működik, hát ezúton szeretném tudatni Önökkel, hogy négy település tartozik az egyesülethez: Ábrahámhegy, Balatonrendes, Salföld, és Kékkút.

Elkezdtük a nyári szezonra való felkészülést, mert tudjuk, hogy nehéz és megfeszített munka elé nézünk, jönnek a forró kánikulai napok és vele együtt a nyitott, ajtók, ablakok, persze ezzel párhuzamosan a bűnözők lehetőségei.

Na de ennyit a munkáról. Büszkén mondhatom el Önöknek, hogy egy polgárőr társam Sütő Árpád munkáját a megyei szövetség is elismerte és oklevéllel jutalmazta május 24.-én, Veszprémben, amelyet más elfoglaltság miatt nem Ő, hanem jómagam vehettem át, de higgyék el nagyon jó érzés a megbecsülés.

Ezúton szeretném megköszönni támogatásukat, hogy hozzájárulnak működésünkhöz és az eredményes munkánkhoz.

Várjuk észrevételeiket, bejelentéseiket, minden olyan problémáról, amiben a polgárőrség a segítségükre lehet. Tisztelettel: Pintér Domonkos elnök

Az Ábrahámhegyi Polgárőrség hívható az alábbi telefonszámokon:

Pintér Domonkos	elnök:	30/993-15-45
Pacsi József	titkár:	20/593-11-36
Sütő Árpád	gazd.vez:	70/372-83-35
Rauk József	tag:	30/529-15-76
Koncz Jánosné	tag:	30/915-69-79
Rácz Sándor	tag:	20/945-11-17

„Ahol a szabadság a rend, mindig érzem a végtelent”

(**J**ózsef Attila: Töredékek, 1937.)

Ez az idézet volt azon az értesítőn, amelyben fájó szívvel értesítette a család mindazokat, akik ismerték és szerették, hogy Gyula bácsi 2014. június 8-án, életének 74. évében türelemmel viselt hosszú betegség után eltávozott közülünk.

Nehéz szavakba önteni ennek az idézetnek az üzenetét. Talán a művészek képesek a leginkább megfogni, alkotásaikban megjeleníteni a szabadságnak és a végtelenségnek az érzetét. Böjte Csaba így nyilatkozott a szabadságról: ***„A szabadságnak sok arca van. Tudnotok kell, nincs két egyforma életút. Mindenki a maga szabadságát kell, felfedezze és megtalálja. A szabadságot nem lehet adni senkinek, és azt nem lehet megvásárolni és begyűrni sok-sok más limlom közé, vagy vitrinben őrizgetni. A szabadság igazából a végtelen előszobája: a marék porságodból adódó korlátaid fölé való emelkedés. Az a pillanat, mikor kinyílnak szárnyaid, és érzed, hogy nem állati ösztöneid, kapzsi vágyaid, alantas indulataid, duzzogó sérelmeid, hanem egyedül csak a Teremtőd akarata szerinti szeretet és jóság mozgatja tetteid.”*** Göbölyös Gyula bácsi életének része volt ez a végtelen szabadság, a szeretetre és a jóságra való nyitottság. Bár tudta, hogy földi utazása egyszer véget ér, a szabadság rendjét, mint nyitott és végtelen világot képzelte el, és most már ott is van a végtelen létezésben.

Göbölyös Gyula (1940-2014) festőművész, restaurátor, néprajzkutató,1964-től élt Ábrahámhegyen. A Képző- és Iparművészeti Szakközépiskolában tanított rajzoláson kívül műelemzést, mintázást és még sok más tantárgyat. Mindene volt a tanítás. Ábrahámhegyi diákok is többen tanultak nála, amíg egészsége engedte tanította növendékeit és egykori tanítványai is többször felkeresték konzultációra. Restaurátorként Magyarországot bejárva számos bútort, használati tárgyat mentett meg a pusztulástól, melyek közül a több a Néprajzi Múzeumba került.

2010. március 14-én az oktatási és kulturális minisztertől Magyar Köztársasági Ezüst Érdemkereszt kitüntetést kapott. Ez a kitüntetés a magyar állam által adományozható legmagasabb kitüntetések közé tartozik. Magyarország érdekében kimagasló érdemeket szerzett, olyan személyeknek ítélik oda, akik, akár a kultúra, a tudomány, a művészet, vagy saját szakterületük terén példamutató tevékenységet folytattak.

Gyula bácsi búcsúztatása a Szent Iván kápolnában volt július 5-én, utolsó útjára akaratának megfelelően később kísérték, szűk családi körben. Nyugodjon békében!

Bakosné T. E.

A NEMZETI ÖSSZETARTOZÁS NAPJA

"Valahol aláírtak valamit, valahol megalkudtak valamit, valahol elosztottak valamit; valahol egy nyitott ajtót becsaptak, hogy legyen az zárva örökre. Ahová a magunk erejével, ezer esztendő munkájával kapaszkodtunk, és minden lépcsőfokot a magunk izmaival és eszével vágtunk a magunk vérével öntözött irdatlan sziklába, onnan dobtak le minket. Tudjuk: miért." Kós Károly sorai máig fájó igazságot hordoznak.

1920. június negyedikén határon kívülre került Balassi Bálint, Arany János, Tamási Áron, Ady Endre, Hunyadi János, Rákóczi Ferenc, Bethlen Gábor szülőhelye, a nándorfehérvári győzelem helyszíne, a felvidéki és bácskai magyarok, a székelyek, Kalotaszeg, Zobor vidéke, a Mura vidéke, 3.300.000 magyar. Elvették Magyarország területének kétharmadát - bár az I. Világháború minden frontja a történelmi Magyarország határain kívülre esett. Elveszítettük az összes arany, ezüst, réz, sóbányát, a vas, szén, földgázlelőhelyek nagy részét, az erdők 88%-át, a közutak, vasutak, ipari üzemek felét. Voltak idők, amikor e napról sokan nem is tudtak, mert nem engedték, hogy tudjanak róla. Voltak idők, amikor ezt a napot csak gyászként tudtuk megélni, de a nemzeti összetartozás a jóérzésű emberekben mindig is benne élt, akár tiltották, akár engedték. Ma már kimondhatjuk, hogy ***„a magyarság minden tagja és közössége része az egységes magyar nemzetnek”.*** Ezt ünnepeljük a Nemzeti összetartozás napján.

Azért, a víz az úr!

Yvette, a mediterrán ciklon

Egyre közelebb került Magyarországhoz a május 13-án, kialakult mediterrán ciklon, amelyből három nap alatt, sok helyen a havi átlagos csapadékmennyiségnek megfelelő eső hullott, és viharos szél okozott károkat. A vihart pontosan előre jelezte a meteorológia, így a szakemberek, és önkéntesek előre fel tudtak készülni, és megtették a szükséges lépéseket a károk minimalizálásáért.

Az Yvette a Balkán-félsziget fölött áthaladva érkezett Magyarországra egyre több helyen viharossá fokozódó széllel, a Dunántúlon 90 km/óra feletti, a Balatonnál 100 km/óránál erősebb széllökésekkel. Másodfokú riasztás volt érvényben 14 megye 91 járásában, a jelentős csapadék miatt árvízvédelmi készültséget rendeltek el 198 kilométernyi szakaszon a Rábán, a Murán, a Hernádon, és a Sajón.

Itt a vihar, dőlnek a fák, méteresnél nagyobb hullámok csapnak ki a Balatonból!

A Balatonnál szerdán 130 kilométer/órát meghaladó erősségű szelet is mértek, csütörtökön a 110 kilométer/órás volt a jellemző, időnként erősebb széllökésekkel. A déli parton 25 kilométer hosszan, hét településen zajlott védekezés. Összesen 750 ingatlan védelmét látták el, amelyek zöme üdülőház, vagy ideiglenesen lakott épület. A Balaton vízállása 128 cm volt csütörtökön, a Sió-zsilipen növelték a vízeresztés intenzitását. A dél-balatoni településeken bevetettek 10 nagyteljesítményű szivattyút, a kicsapódott víz szivattyúzásához. Az üdülőövezetben több mint 250 ember védekezett, és bevetették az Országos Katasztrófavédelmi Főigazgatóság tiszthelyettes hallgatóit is, ami 45 fős erősítést jelentett. Fonyódon több mint húszezer homokzsákot helyeztek ki. Balatonboglárnál, a 7-es főút 139-es és 140-es kilométerszelvények között található mintegy 150 platán közül 10 fa az orkán erejű széllökések nyomán balesetveszélyessé vált.

A katasztrófavédelem egységei megközelítőleg 1800 beavatkozást hajtottak végre, ezek zömére kidőlt fák, épületkárok miatt volt szükség. Országosan több mint 200 lakóépületet és 60 középületet rongált meg a viharos erejű szél. Borsod Abaúj Zemplén Megyében, Tornanádaskán 27 családi ház sérült meg, és 130 embert kellett ideiglenesen elhelyezni. Számos helyen áramszünet keletkezett, több térségben fennakadások keletkeztek a mobilszolgáltatásokban, mert 47 bázisállomás esett ki a viharos szél vagy az eső miatt.

Zárlat miatt nem volt áram a vasúti felsővezetékekben Balatonszárszó, Fonyód, Nagykanizsa, Balatonszentgyörgy és Keszthely között. E miatt **a dél-balatoni vonatok gyakorlatilag nem közlekedtek.** Más vasútvonalakon is több órás késések alakultak ki, helyenként az utasokat buszokkal szállították. A Közút is figyelmeztetett a rendkívüli időjárás miatti vízátfolyásokra, fakidőlésekre. Az ország egész területén, több **mint 15 ezer fogyasztónál nem volt áram.** A hibákat kidőlt fák, vezeték-szakadások okozták. A hibás szakaszokat a vihar elvonulásával a szakemberek folyamatosan javították, azonban az eső, illetve a felázott talaj nehezítette munkájukat.

Árvízvédelemi készültség mellett tetőzött a Mura Letenyénél, a Kis-Balatonnál három belvízvédelmi szakaszon továbbra is folyt a védekezés, 315 hektár mezőgazdasági terület állt víz alatt, de lakóházak nem voltak veszélyben. Több mint 200 ezer köbméter vizet szivattyúztak át az elöntött területekről.

Aztán, végre péntek hajnalban mindenhol visszavonta a másodfokú riasztást a Meteorológiai Szolgálat. Ugyanakkor az ország nagy részén sok csapadékra figyelmeztetett. A Murán újabb árhullám érkezhet, a Duna teljes magyar szakaszán is folytatódott a vízszint emelkedése.

Az eső elállt, a szél még fúj. Megúsztuk! Viszlát, Yvette!
Yvette elvonult, emlékét megőrizzük, de szeretni nem fogjuk!

"Áldott, szép Pünkösdnek gyönyörű ideje"

A Szentlélek eljövetelét és a keresztény egyház megalapítását ünnepelte a világ.

A Bibliai történet szerint, „Jézus mennybemenetele után, amikor a tanítványok és Mária együtt voltak, hirtelen szél támadt, amely betöltötte az egész házat, a Szentlélek tüzes nyelvek formájában jelent meg, és leszáll az apostolokra." Az apostolok pedig feladták addigi rejtőzködő életmódjukat, és a nyilvánosság előtt kezdték terjeszteni Jézus tanításait. Péter apostol prédikált először, és beszédét ki-ki a maga nyelvén értette. Egyre többen figyeltek rá. Ekkor jöttek létre az első keresztény közösségek, ezért mondjuk, hogy pünkösd az egyház születésnapja is. Pétert és Jánost röviddel később letartóztatták, az első Jeruzsálemi gyülekezet vezetőjét Jakab apostolt kivégezték, és a többieknek is menekülnie kellett. Csakhamar általános üldöztetés lett a Jézuskövetők sorsa, de mindez nem riasztotta vissza őket. Elindultak a világ négy tája felé, hogy hirdessék az evangéliumot, ezzel kezdetét vette az egész világra kiterjedő missziós munka és a keresztény vallás elindult világhódító útjára.

Mai világunkban időnként hiányzik életünkből a Lélek. Lélek-hiányban szenvedünk, lélek vesztettek vagyunk. Az utcától a parlamentig mindenki fújja a magáét, és közben szépen elbeszélünk egymás mellett. A felületes, érdektelen közösségi és személyes életnek talán valójában ez az oka, hiányzik belőle a lélek, a jóindulat, a megegyezés képessége. Jó lenne már egyszer szót érteni, mint azon az első pünkösdön, amely azóta is, minden évben esélyt ad a megújulásra. Lelket ad a világnak. Luther így fogalmaz: *"Ahova a Szentlélek belép, készségessé és örvendezővé teszi a szívet, amely aztán önként dologhoz lát, és szívesen mindent megtesz, ami Istennek tetszik.* Bakosné

SZENT IVÁN ÉJ Június 24.

Miért hívják Szent Iván kápolnának, a kápolna dombon 1757-ben épült, és Keresztelő Szent János védnöksége alá helyezett kápolnát?

A magyarázat a kérdésre az, hogy eredetét és szokásait tekintve, a nyári napforduló, Szent Iván napja, ami az egyik legrégibb, és legpogányabb ünnep, a legkeresztényibb szent, Keresztelő Szent János egyházi emléknapjával fonódik egybe.

Miért van, az, hogy a nyári napforduló, június 21-re esik, mi mégis 24-én Szent Iván napján tartjuk az ünnepét? A nyári napforduló és Szent Iván napja valaha egybeesett, vagyis június 24-ére. Aztán a naptárreformok következtében ezek a napok szétcsúsztak, a nyári napforduló ma már az eltolódás miatt három nappal korábbra, június 21-ére esik, és egy évezred múlva még korábbi dátumra fog esni.

Szent Jánosból, Szent Iván: A kereszténységet megelőző korok hiedelmei szerint a világ a sötétség és a világosság állandó párharcán alapult, a nyári napforduló pedig ebből a párharcból győztesen kikerülő Nap, és a fény ünnepe volt. Mivel pedig a keresztény felfogásba is beletartozott a fény és a sötétség küzdelméről szóló tanítás, az ősi pogány kultúrában meglévő ünnepet a keresztény egyház is ünnepei közé sorolta, méghozzá, Keresztelő Szent Jánosnak, Jézus megkeresztelőjének születése napjaként. **De ha a Keresztelő neve János, akkor miért tulajdonítják az ünnepet mégis Szent Ivánnak? Azért, mert az Iván név a régi magyar Jovános, Ivános alakból származik, illetve a János név szláv formájából, tehát János és Iván ugyanaz. Ezért hívhatnák a kápolnát Keresztelő Szent János kápolnának is, de valamiért a János név régi változataként, Ivánként maradt fenn a neve.**

A régiek hiedelme szerint Szent Iván éjszakáján, a valóságon túli világ kapui tárva-nyitva vannak, és tündérek, koboldok, járnak ki-és be, a kívánságok pedig beteljesülnek. Így aztán Szent Ivánkor minden megtörténhet! Tüzek gyúlnak az éjszakában, melyek az embereket megvédik a betegségekől, a termést pedig a jégveréstől. A Szent Iván éjjelén szedett gyógyfüveknek is különleges a hatása. És persze, lángra lobbannak a szívek is! Ha a szerelmesek együtt ugrották át a Szent Iván éji tűz parazsát, egészen biztos, hogy esküvőt ültek, házasságukat pedig bőséges gyermekáldás kísérte.

Az illatos füvek tűzbe dobálásának, és a tűz átugrásából való jóslásnak, - nem szólva a tündér és koboldjárásról - nem túl sok köze volt kereszténységhez, így nem meglepő, hogy az egyház próbálta korlátozni a Szent Iván éji tűzgyújtást, és mulatságokat. Mindez nem sikerült túl jól, hiszen sok helyen a mai napig égnek a Szent Iván éji tüzek, és élnek a Szent Iván napi hiedelmek. Bakosné

Bajor Tibor dr. Ph.d főiskolai tanár

"a települések kényszerű, vagy önként vállalt együttműködése"
címmel tartott előadást április 26-án a Művelődési Házban

2014. május 31.-én került megrendezésre az Első Csaba Gyöngye kupa Ábrahámhegyen

Eredmények:

I. Helyezett: Dunaújváros csapata
II. Helyezett: Ábrahámhegy csapata
III. Helyezett: Balatonrendes Beatrix Apartman ház
IV. Helyezett: Ábrahámhegy csapata

MÁJUS 3-ÁN KERÜLT SOR AZ ELSŐ ÁBRAHÁMHEGYI TAVASZI FESTŐVERSENYRE

A versenyen 20 festőművész vett részt, a művészeti vetélkedő témája Ábrahámhegy volt. A művészek festékekkel, vászonnal felszerelkezve választották ki a település számukra legszebb, legérdekesebb, pontjait, és az általuk kiválasztott technikával egy nap alatt kész képet festettek. Az elkészült műveket szakértő zsűri értékelte, melynek tagjai Kratochwill Mimi művészettörténész, és Schéffer Anna, az Országos Képző és Iparművészeti Társaság elnöke voltak. A szervezésben Józsvainé Kislőrinc Edit az OKIT vezetőségi tagja volt segítségünkre. A művek a Művelődési Ház Bernáth Aurél Galériájában láthatók és meg is vásárolhatók.

A zsűri, amely „nehéz helyzetben van”

Segítőnk: Józsvainé Kislőrinc Edit, és a díjazott művészek: Kossuth Tivadar különdíjas, Nacsáné Kovács Mária, Angyal Gabriella, Kis László Zsigmond

KÖSZÖNTÖTTÜK AZ ÉDESANYÁKAT!

A Művelődési Házban a festőverseny megnyitója előtt Vella Zsolt polgármester köszöntötte az édesanyákat, nagymamákat, a település gyermekei pedig Anyák napja alkalmából zenével, dallal, versekkel kedveskedtek minden kedves édesanyának.

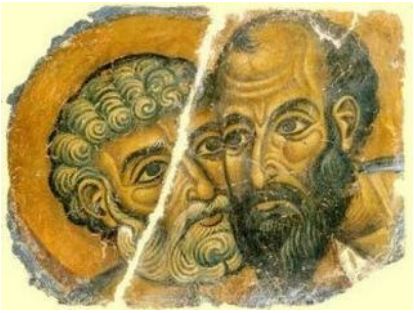

"Péter és Pál, tudjuk nyárban, összeférnek a naptárban"

Írja Arany János, A fülemüle című versében, Szent Péternek és Pálnak közös ünnepnapjára utalva. Vértanúhaláluk emléknapja, június 29-e, egyben az aratás kezdete

Bár életük során Péter és Pál nem álltak közel egymáshoz, kapcsolatuk nem volt felhőtlen az apostoli idők folyamán, sorsuk mégis hasonló.

Péter, eredeti nevén Simon, halász volt. Számtalanszor nem értette meg Jézust, sőt háromszor meg is tagadta, Jézus mégis neki adta a Péter nevet, aminek jelentése kőszikla. A hagyomány szerint Péterre, mint kősziklára alapította a keresztény egyházat, és neki adta a mennyország kulcsait.

Pál, akinek eredeti mestersége sátorkészítő volt, valószínűleg sohasem találkozott Jézussal személyesen. Korábban az egyház üldözője volt, és kifejezetten azért indult Damaszkuszba, hogy elfogja és Jeruzsálembe hurcolja az első keresztényeket. Az úton tért meg egy látomás hatására. Megtérése után bátran hirdette a keresztény tanokat, és ő lett a keresztény egyház egyik legbuzgóbb térítő apostola. Ennek alapján mondják mai is, hogy pálfordulás történt, akkor, amikor valaki alapjaiban változtatja meg a véleményét.

Mindketten Néró császár idejében, de különböző években június 29-én szenvedtek vértanúhalált. A keresztény tanok terjesztése miatt Pétert keresztre feszítették, - kérésére fejjel lefelé; mert nem akart Jézussal egyenrangúvá lenni a halálban - és a mai Szent Péter Bazilika helyén temették el. A hagyomány szerint Péter volt az első pápa. Tiszteletére viseli minden pápa a Halász Gyűrűjét, amelyen Péter látható, amint bárkájából hálót vet. Pált pedig, lefejezték. Sírja fölé emelték Róma második legnagyobb katedrálisát, a Szent Pál-bazilikát.

Hol és hogyan hagyta ott Szent Pál az oláhokat?

„Amikor a vaslábi oláhok megérkeztek egy Hargita megyei faluba, a földesúr mindjárt templomot ígért nekik. Meg is épült a templom, fel is cifrázták szépen, de kellett belé szentkép is. Megfestették hát, Szent Pált egy híres oláhtoplicai piktorral. Amikor egyszer, egy tekerőparti ember bement a templomba, hogy szemügyre vegye az oltárt, azt vette észre, hogy a kép erőst hasonlít a tekerőpataki bíróhoz. Na, ennek hamar híre is futott. A tekerőpatakiak, akik nem akarták, hogy ekkora csúfság essék rajtuk, még azon éjjel ellopták a képet, és helyette ott hagytak egy krajcárt. A vaslábi atyafiak mindjárt újólag megfestették, de a piktor bárhányszor is csinálta, az mindannyiszor hasonlított a tekerőparti bíróhoz, a tekerőpartiak pedig mindannyiszor ellopták, hiába őrizték éjjel-nappal. A vaslábiak a dologra nem találtak magyarázatot, végül is azt gondolták, hogy hiába szeretnék, hogy Szent Pál az ő falujukat védelmezze, az mindig sarkon fordul és otthagyja őket. A környéken akkor terjedt el a szólás, hogy „Úgy otthagyta, mint Szent Pál az oláhokat!”. Nem is kereszteltek a faluban hosszú ideig egy gyermeket sem Pál apostol nevére, pedig nagy szentjük az az oláhoknak.

PÉTER ÉS PÁL NAPJA 2012-ÓTA A KULÁKÜLDÖZÉS IDEJÉN TÖNKRETETT MAGYAR GAZDÁK EMLÉKNAPJA IS

Üldöztetések sajnos nem csak a bibliai időkben voltak. Rákosi Mátyás, a Magyar Dolgozók Pártjának főtitkára 1948. augusztus 20-án kecskeméti beszédében hirdette meg a "kuláküldözést" mint a szocializmus építésének egyik fontos eszközét. Ennek végrehajtására hozta létre Kádár János, mint belügyminiszter az első vidékre utazó kulákverő csoportokat, a kulákellenes ÁVO-s különítményt. A Lenini Oroszországban szerzett tapasztalatai mintájára, a kommunista diktatúrával szembenállókra “vasököllel” sújtott le a politikai rendőrség. Így, a téeszesítéssel egy időben több mint hetvenezer családot nyilvánítottak kuláknak. Igazolványukban ott virított a nagy „K” betű, amely gyermekeik neve mellett az osztálynaplóban is szerepelt. Mindent megtettek azért, hogy szítsák a kulákokkal szembeni ellenszenvet, sőt gyűlöletet. Őket tették felelőssé minden társadalmi problémáért. Bár kuláknak hivatalosan az minősült, akinek 25 hold vagy annál több szántója, 5 hold vagy annál több szőlője volt, cséplőgép-tulajdonos, vagy malomüzemeltető volt, ugyanakkor a gyakorlatban bárkiből lehetett kulák. A helyi pártvezetőség döntött arról, hogy ki kerül fel a kuláklistákra. Ezeket az embereket kitoloncolták saját hazáikból - ahová rendszerint a párttitkár, vagy más helyi pártfunkcionárius költözött - megfosztották mindenétől, súlyos börtönbüntetésekre ítélték, kényszer-munkatáborokba hurcolták. Csak a Hortobágyon tizenkét kényszermunkatábor működött, ahová tízezer „osztályidegent” telepítettek családostul.

Ábrahámhegyen, a már hagyományosan nyaranta megrendezésre kerülő zenei témájú kiállításaink és zenés megnyitóprogramjaink keretén belül az idén augusztus 2-től, augusztus 20-ig Székely László Kossuth-díjas díszlettervező művész Életmű Tárlata címmel tervezünk művészeti kiállítást, egybefűzve az Operaház jubileumának, illetve Ybl Miklós bicentenáriumának megünneplésével.

Székely László 1932. október 2-án született Budapesten. Az Iparművészeti Főiskola elvégzése után 1961-ben Egerbe, 1964-ben Szegedre szerződött, ahol a szabadtéri játékok produkcióinak díszleteit is tervezte. Hat év után a Szolnoki Szigligeti Színház volt munkásságának következő állomása. 1978-ban a Nemzeti Színház, majd a Katona József Színház díszlettervezője. 1990-ben visszatért a Nemzetibe, majd 1992-től a Budapesti Kamaraszínház vezető tervezője lett. Magyarország szinte minden színházában dolgozott. 1977 és 2002 között a Képzőművészeti Főiskola díszlet- és jelmeztervezési tanszékén tanított, 1990 és 2000 között tanszékvezetőként. 2005-ben megjelent Díszlettervek 1961-2004 című könyve. Művészetét 2012-ben Kossuh díjjal ismerték el, ezt megelőzően 1973-ban Jászai Mari-díjat, 1984-ben érdemes művészi címet kapott, 1994-ben a Magyar Köztársasági Érdemrend kiskeresztjével tüntették ki.

Tizenkét esztendővel a Buda, Óbuda és Pest egyesítését kimondó képviselő-testületi döntés után, 1884-ben az akkor már Budapestnek nevezett fővárosban nyitotta meg kapuit, az Ybl Miklós tervezte Magyar Királyi Operaház. Megnyitása előtt, közel 50 évig a Nemzeti Játékszín adott helyet az operaelőadásoknak, de a város kiegyezést követő gyors fejlődésének köszönhetően a korabeli nyugat-európai nagyvárosok mintájára Pesten is egyre nagyobb igény volt egy önálló operaház fölépítésére. Amikor Andrássy Gyula gróf, miniszterelnök rábírta I. Ferenc József császárt, hogy a bécsi udvar is járuljon hozzá a dalszínház építési költségeihez, az uralkodó nagyvonalúsága láttán, a pesti városvezetés is hajlandó volt mélyebben a zsebébe nyúlni. Az Operaház megépítésére 1873 nyarán adták meg a jóváhagyást és pályázatot írtak ki az épület terveinek elkészítésére. A bírálóbizottság Ybl Miklós terve mellett döntött, és 1879 őszére már tető alá is került az épület. Podmaniczky Frigyes, a tervpályázat bíráló bizottságának elnöke ragaszkodott ahhoz, hogy az építésnél magyar iparosok és művészek dolgozzanak. Így, a kőműves munkákat Hofhauser Lajos vállalkozó, az ács és asztalos munkákat Neuschloss Károly és fia, a szegecselt acéltartókat, és pilléreket, a páholyok öntöttvas oszlopait Oetl Antal gyára készítette. A Schlick gyár állította elő a kötővasakat és a színpadgépezetet, Jungfer Gyula gyára pedig a tűzbiztos ajtókat és díszlakatos munkákat. Az épületet díszítő szobrokat Marchenke Vilmos alkotta. A homlokzat építéséhez felhasznált követ a Sóskúti Kőbánya Rt, a lábazatok alapanyagát a Besztercebányai Kőbánya Társulat, a márványokat Olaszországból, Seenger Béla valamint egy Trieszti cég szállította. A belső terek mennyezetének stukkózási munkáira Fink Péterrel kötöttek szerződést. Az épületen belül Székely Bertalan, Than Mór, Lotz Károly, Kovács Mihály, Feszty Árpád, Vastagh György, Aggházy Gyula és Scholtz Róbert mennyezet és falfestményeiben gyönyörködhet az operaelőadások közönsége.

Az előcsarnok mennyezetén Székely Bertalan freskói géniuszokat és múzsákat jelenítenek meg, a nézőtér fölé boruló hatalmas mennyezetkupolán *„A zene megdicsőülése*” című óriásfreskót Lotz Károly alkotta

A Magyar Királyi Operaház 1884 szeptemberében Ferenc József jelenlétében megtartott díszelőadással nyitotta meg kapuit. A díszelőadáson az eredeti tervek szerint Erkel, István király című operáját mutatták volna be, de az idős mester nem készült el a művel. Liszt Ferenc Magyar király-dal című kórusműve elkészült ugyan, de ez nem hangozhatott el, Liszt ugyanis ebben a művében földolgozta a „Hej, Rákóczi, Bercsényi, Bezerédi...” kezdetű kurucdalt, ami egyértelműen a magyar szabadságharcot vérbefojtó Ferenc Józsefnek szólt. A 130 évvel ezelőtti ünnepi megnyitón végül Erkel Ferenc Hunyadi László című operájának nyitányát, a Bánk bán első felvonását és Richard Wagner Lohengrinjének első felvonását adták elő, Erkel Ferenc vezényletéve, aki 1893-ban bekövetkezett haláláig az operaház főzeneigazgatója volt. A Magyar Királyi Operaházat a második világháború után átkeresztelték Magyar Állami Operaházra. Az operatársulat mellett a ház ad otthont a Magyar Nemzeti Balettnek is.

Április 6-án múlt 200 éve, hogy megszületett Ybl Miklós, csodálatos Operaházunk tervezője. Nevéhez az operaházon kívül olyan emblematikus épületek kapcsolódnak, mint a Várkerti együttes, a Fővámház, az Olasz Intézet, a Szent István Bazilika, a Nemzeti Casino számára az ő tervei szerint átépített a Hatvani utcai Cziráky-palota, a Károlyi és a Wenckheim családnak tervezett kastélyok, paloták, templomok, síremlékek szerte az országban.

BERNÁTH AURÉL GALÉRIA

ELŐZETES TÁJÉKOZTATÓJA

SZÉKELY LÁSZLÓ

KOSSUTH DÍJAS DÍSZLETTERVEZŐ MŰVÉSZ

2014. AUGUSZTUSI ÉLETMŰ KIÁLLÍTÁSA

AKTUÁLISAN ILLESZKEDEK A MAGYAR KULTÚRTÖRTÉNET EZÉVI LEGJELENTŐSEBB ÜNNEPI ÉVFORDULÓIHOZ

A FALU ÉS A GYERMEKEK NAPJA !

Az idén is pünkösd vasárnapján, a tűzoltóparkban került sor a gyermeknappal egybekötött falunapi rendezvényünkre. Délelőtt tizenegy órától felnőttek és gyerekek számára műsorok, bemutatók, kispályás focimecscsek követték egymást. A gyerekek számára ezen kívül légvár, Icu óvó néni és Peti bohóc jóvoltából érdekes és tréfás ügyességi játékok, vetélkedők biztosították a jó szórakozást, az ábrahámi nagymamák és anyukák pedig palacsintával kedveskedtek a település gyermekeinek. Délután egy órától kezdődött a közös ebéd, az önkéntes főzőknek köszönhetően, a színpadon pedig énekes, táncos műsorok követték egymást.

A gyermeknap alkalmából Polgármester Úr, a település lakossága nevében is köszöntötte a nyugdíjas pedagógusokat. Bár Ábrahámhegyen sajnos már sem iskola, sem óvoda nem működik, pedagógusainkról nem feledkezhetünk el. Ugyanígy nem feledkeztünk meg a gyermeknapról sem, melynek megünneplését szintén összekötöttük a falunappal, hiszen az itt élő gyermekek és fiatalok a település reménységei. A gyermeknap alkalmából önkormányzatunk nevében Polgármester Úr megajándékozta azokat a gyerekeket, akik a legtöbbször szerepeltek az ünnepi műsorokban, sportvetélkedőkön. Büszkék lehetünk mindannyiukra!

Jól szórakozhatott mindenki, akár a műsorokat nézte, akár, csak elbeszélgetett az ismerősökkel, sport, vagy ügyességi játékokban vett részt, és nem utolsó sorban egy jó ebédet is elfogyaszthatott.

Köszönet ezért minden támogatónknak, segítőnknek, azoknak akik, a jó ebédet főzték, sütötték a palacsintát, Icu néninek, a gyerekekkel való foglalkozásért, a tűzoltóknak, akik segítettek a székek, asztalok, padok kihelyezésében! Szerencsére ismét kedves és önzetlen segítőtársakra találtunk, akik idejüket és erejüket adták ahhoz, hogy jól szórakozhassunk, pedig megtehették volna akár azt is, hogy csak kisétálnak a falunapra. Köszönjük mindenkinek, aki bármiben segített, és várunk másokat is, akár új ötletekkel, javaslatokkal, hiszen az összefogás és a támogató segítség viszi előbbre a település dolgait, de minden eredmény, amit egy közösség elér egyénekhez köthető.

Ábrahámhegyi vigadozások

Szabó Lászlóné Györgyi néni verse a Falunapra

A legkedvesebb mindközt a falunapja,
Mikor ott van apraja-nagyja.
A fiatal szerelmes párjával
A nagymama a nagypapával.

Vidám és hangos a gyereksereg,
Fociznak és palacsintát esznek.
Közben a színpadnál ülnek,
S vidám gyerek-műsort néznek.

Jókedvűek a felnőttek, ők már ebédeltek,
Most újra gond nélkül lehetnek.
Viccelődve, poharazva beszélgetnek,
Előjönnek a szép gyermekkori emlékek.

Este a fiatalok táncra perdülnek,
S boldogan, vidáman nevetgélnek.
S ehhez mindig hozzájárulnak
A népitáncos kedves vendégek.

Az éjszaka már igen későre tekereg,
Mikor szétszélednek és hazamennek,
S egy évig mindenki e napra emlékezhet
S majd egy újabb falunap kezdődhet.

MÁJUSFÁT ÁLLÍTOTTUNK!

Az Ábrahámhegyi Önkéntes Tűzoltó Egyesület tagjai és az önkormányzat közösen állított májusfát a Tűzoltó parkban, amit ugyan Yvett, a vihar rendesen megtépázott, - újra kellett díszíteni - de kidönteni nem tudta!

Arra a kérdésre, hogy miért szokás május elsején májusfát állítani, a válasz - mint annyi minden másra - a bibliai korban keresendő, méghozzá Fülöp apostol történetében. Amikor a keresztény Fülöpöt meg akarták ölni a hitetlenek, hogy tudják, hol szállt meg, zöld ágat tettek a ház elé, hogy hajnalban odataláljanak. Reggelre azonban az Isten angyala a város minden házára zöld ágat tűzött, így nem lelték meg az apostolt.

A májusfaállítással kapcsolatban más források is megőriztek történeteket. Például, azt, hogy amikor Szent Jakab és Szent Fülöp téríteni jártak, útitársuk lett egy Valburga nevű hajadon, akit a pogányok kigúnyoltak. A leány, hogy előzze a gúnyolódókat, vándorbotját a földbe tűzte, elébe térdepelt, imádkozott, és a pogányok szeme láttára a leszúrt bot kizöldült. Ez Szent Jakab apostol napjára virradóra, május 1-én történt. Állítólag a nőtlen ifjak ez időtől fogva, és ez okon állítanak magas zöldfát a jó magaviseletű hajadonok ablaka előtt, - mégpedig az udvarló vezetésével, na és, ha lehet, észrevétlenül. Gyakran a falunak is volt egy közös fája.

A májusfaállítással azonban esetenként konfliktus is járt. Megesett, hogy két ifjúnak is ugyanaz a lány tetszett, és miután az egyik csapat felállította a májusfát, a másik kivette, és a helyére a sajátját tette. Az ilyen helycserés támadás sokszor torkollt verekedésbe.

Az ábrahámhegyi májusfa állítók nem verekedtek, hanem ügyesen és jókedvűen, na és nem utolsósorban biztonságosan és stabilan állították a májusfát a településnek.

A TŰZOLTÓKAT ÜNNEPELTÜK

Szent Flórián napján, május 4-én ünnepeltük a tűzoltókat, ezzel is kifejezve tiszteletünket a gyakran az életüket is veszélyeztető lánglovagok iránt.

Flórián Diocletianus császár idejében, a mai Ausztria területén található római erőd parancsnokaként vált az önzetlen segíteni akarás és a hősies bátorság jelképévé.

A legenda szerint, amikor az erődben hatalmas tűzvész pusztított, szinte kilátástalan helyzetben mentette meg katonáit a haláltól. Ezek után azt tartották róla, hatalma van a tűz felett, és évszázadok múlva is a tűzoltók védőszentjeként tiszteljük.

Halálát is bajtársiasságának köszönhette. A keresztényüldözések idején, amikor katonái közül sokat elfogtak és börtönbe vetettek a társai mellé állt, és magát is keresztésznek vallotta. Mivel elhatározását nem vonta vissza, a császár parancsára, malomkővel a nyakában az Enns folyóba vetették.

Mi, mai tűzoltók már modern eszközökkel és komoly szakmai felkészültséggel nézünk szembe a tűz pusztító erejével, de a tűzoltó hivatáshoz szükségesesek olyan erények is, amilyenekkel Szent Flórián rendelkezett. Ezek nélkül a legjobban felkészült ember sem lehet jó tűzoltó. Ilyen a tisztesség, a becsület, az önzetlen segíteni akarás, a hősiesség, bátorság, és ami veszélyes hivatásunkban talán a legfontosabb a bajtársiasság.

(folytatás a 22. oldalon)

A tűzoltókra akkor van a legnagyobb szükség, ha baj van, és ha baj van, akkor tudnunk kell, hogy mit kell tenni. Ezért a közelmúltban a megújult, és fiatal, tettre kész tagokkal bővült Ábrahámhegyi Önkéntes Tűzoltó Egyesület a Tapolcai Járás Vulkán Mentőcsoportjának rendszerbe állító gyakorlatán vett részt, és sikeresen teljesítette az árvízi védekezés, katasztrófa elhárítás, embermentés és elsősegély nyújtás szimulációs gyakorlatait. Az ilyen gyakorlatok segítik az összehangolt mentési munkát, fejlesztik a csapatszellemet.

Az Ábrahámhegyi Önkéntes Tűzoltó Egyesület alapító tagja a Vulkán Mentőcsoportnak és együttműködési szerződést kötött a Badacsonytomaji Hivatásos Tűzoltósággal, így riasztható állománnyá lett.

A falunapon a település közönségének és nyaraló vendégeinek mutattuk be tudásunkat és ügyességünket. Ízelítőt láthattak egy szimulált mentési gyakorlatból, melyet a Badacsonytomaji Hivatásos Tűzoltóság tagjaival közösen végeztünk. A történet szerint egy gépkocsival elütött ember életét vesztette, egy másik beszorult a balesetet szenvedett autóba, ahonnan a roncsvágással mentettük ki, elsősegélyben részesítettük, majd a kigyulladt autót sikeresen eloltottuk. Köszönjük szépen a Badacsonytomaji Hivatásos Tűzoltóság tagjainak a segítséget és a részvételt!

A falunapon került sor a Németországi Northeim város tűzoltóságától kapott tűzoltóautó hivatalos átadására is, melyet a város tűzoltóságának képviselője ünnepélyes keretek közt adott át.

Engedjék meg, hogy az Ábrahámhegyi Önkéntes Tűzoltó Egyesület nevében ezúton is megköszönjük azoknak a bajtársaknak a munkáját, akik ma már nem tagjai az egyesületnek, és tisztelettel hajtsunk fejet Pintér József önkéntes tűzoltó előtt, aki az Ábrahámhegyi Önkéntes Tűzoltó Egyesület alapító tajai között volt, de sajnos már nem lehet velünk.

Ács Balázs az Ábrahámhegyi Önkéntes Tűzoltó Egyesület elnöke

Ábrahámhegyi Csoport Hírei

A **VÍZ VILÁGNAP**- ját március 24-én ünnepeltük. A Balaton megkoszorúzását, a színes csónakok vízre bocsátását az idén a kedvezőtlen időjárás egy kicsit megtréfálta. Gyermekeknek vízzel kapcsolatos társasjáték helyett, csoportvezetőnk Illésné Rácz Andrea kimerítő és hasznos víztakarékossági tanáccsal szolgált, vetélkedővel színesítve, finom cukorkákkal jutalmazva. A borocska és a sütemény, a sok-sok különféle víz megismerése és tesztelése a jó közösségi hangulathoz hozzátartozott.

Ennek az igen fontos üzenethordozó felhívásnak világszerte erőfeszítéseket tesznek. Vizünk, környezetünk minősége rajtunk múlik. Amit ma teszünk, döntés a holnapról, mert hatással van a későbbi generációk életkörülményeire is. Ma kell ráirányítani a figyelmet a környezetvédelem, a vízbázisok védelme, a felelős, környezettudatos vízhasználat fontosságára. Jóval nagyobb figyelmet kell szentelnünk arra, hogy ne pazaroljuk a vizet, vigyázzunk környezetünkre, magatartásunkon változtatni kell. Óvjuk vizeinket. A környezettudatos nevelésnek köszönhetően észrevehetően változik a gyerek szemléletmódja és a vízzel kapcsolatos gondolkodása is.Március 24-e jó alkalmat teremt arra, hogy végiggondoljuk mit jelent számunkra a víz, mely nélkül nincs élet. Vezéreljen bennünket a következő jelmondat:
„Víz! Se ízed nincs, se zamatod, nem lehet meghatározni téged, megízlelnek anélkül, hogy megismernének. Nem szükséges vagy az életben: maga az élet vagy."

Tanulmányút Zöldlak Veszprém 2014.03.29.

A program 9.00 órakor kezdődött a Zöldboltban (Budapesti u. 58.), a kedvünkért nyitottak ki. Utána az I. csoport városnézésre ment a vár aljába az újonnan kiépített „KOLOSTOROK, KERTEK" sétaútra. A Zöldlakba 12.30-ra értünk. Értékes előadásban volt részünk és a NABE rendezvényekhez hűen szíves vendéglátásban. A II. csoport fordítva tette meg a programot. Az Északi-partról 18 férőhelyes busz, a déli-partról 32 férőhelyes busz indult a Balaton környékéről.

Expedícióztunk a háztartásban! Avagy hogyan fedezzük fel a háztartásban a megelőzést és takarékosságot szolgáló megoldásokat. Ökológiai lábnyomszámítás, környezet-barát ház, a vízhasználat, a hulladék. Hulladék-csökkentés, komposztálással. Energiafelhasználás, vegyi anyag használat, mosás, fehérítés, tisztálkodás, szépségápolás természetesen, takarítás, tisztítás, fertőtlenítés. Barkácsolás természetesen, a környezettudatos fogyasztó, öko falvak, élő falvak – témákat érintettük.

Elszántság szükséges hozzá, hogy otthonunkban elkezdjük. Vásárlási szokásainkkal mi alakítjuk ki a gazdaság szerkezetét, a helyi gazdaságot, közelről származó termékek vásárlását, az újrahasznosítási szempontot figyelembe véve, gyűjteni az esővizet, a bejárati ajtó elé vastag függöny textíliát teszek télre, rendszeresen leolvasztom a hűtőt és a mélyhűtőt. Természetes fényforrást keresek az előszoba megvilágításához, olyan készülékeket választok, amelyek alacsony fogyasztásúak stb. A változtatáshoz hasznos ismeretek segítenek, mint pl. a Játszma társasjáték, a Hétköznapi kalauz, a Van még esély, a Világ helyzete, stb. kiadványok. Harcolj a klímaváltozás ellen! Járj gyalog, kerékpárral, busszal, vagy vonattal! Víz és energiatakarékos termékeket, mosható pelenkákat, termelői bio-élelmiszereket, öko tisztítószereket, natúr kozmetikumokat használj! Keressük a Föld mérce, Földlak kiadványait. A könyvtárunkban is rendelkezésre állnak ezek a segítő eszközök, élj vele!

dr. Szilágyi Jánosné

A halászlé főző és horgász találkozó az ábrahámhegyi strandon, 2014. május 2-án volt. A program már 7 órakor megkezdődött a horgásztalálkozóval. Ifjúsági és felnőtt kategóriában gyönyörű eredményeket értek el. A halászlék egyéni és különböző tájegységekre jellemző receptek alapján készültek. Az ízletes halászleveket messzi földről is jöttek megkóstolni.

A rendezvény ideje alatt a Nők a Balatonért Egyesület Környezeti Tanácsadó Irodája környezeti tanácsadást nyújtott. aki szerette volna tudni, hogy milyen a kút vízminősége, hogy alkalmas-e fogyasztásra, vagy csak öntözésre, mosásra, a megfelelően vett és tárolt vízmintát a helyszínen megvizsgálták és tájékoztató jellegű adatok alapján javaslatot adtak, hogy mire használják a kút vizét.

Sok szép feliratos, mintás mélytányért, valamint a NABE legújabb kiadványát, a Balaton könyvét (a tó természeti értékei, a hely szelleme, a tó gazdasági értékei, utazás a Balaton körül, éghajlatváltozás tartalommal) tudtuk kínálni a kedves érdeklődőket.

Nagy sikere volt, a hölgyek körében, a szappanfőzet (folyékony mosdó gél) mintát, receptet egyaránt kaphattak. Örömmel vettük és megköszöntük vendégeink jelenlétét és segítségüket.

Szauer Rózsának, az említett könyv szerkesztőjének külön gratulálunk az értékes, még iskolai könyvnek is használható művéért.
dr. Szilágyi Jánosné

A Pajtás gőzös tragédiájára emlékezés Balatonfüreden

Túlélők és életmentők, a Balatoni Hajózás Zrt, a Nők a Balatonért Egyesület és sokan mások részvételével megemlékezést tartottunk pénteken 2014. május 30-án a hatvan éve, 1954. május 30-án, gyermeknapon felborult Pajtás gőzös tragédiájáról, Magyarország legsúlyosabb vízi tömegszerencsétlenségéről, amelynek során 23 (vagy több) ember vesztette életét.

Két dolog miatt kell emlékezni, hogy levonjuk a tanulságot és figyelmeztessük az utókort, nehogy még egyszer ilyen eset előfordulhasson.

A Balatoni tragédiáról kiállítás is nyílt a füredi kikötőben, a megemlékezés után a résztvevőket sétahajózásra invitálták.
A Pajtás nevű gőzhajó eredetileg dunai átkelőhajó volt a Balatonra 1951-ben került. Átalakították és a hajótestet megmagasították. Stabilitási viszonyai megváltoztak, a jelzésre az akkori vezetőség nem reagált.

Hatvan évvel ezelőtt éppen Balatonfüredet készült elhagyni a hajó, amikor egy vitorlásverseny magára vonta az utasok figyelmét és azok a hajótest egyik oldalára sereglettek. A közel 200 embert szállító gőzös az éles forduló alatt megbillent, imbolyogni kezdett, majd felborult.
Vitorlások, hajók, csónakok mind a mentésre siettek, a tragédiának így is 23 – egyesek szerint ennél is több – halálos áldozata és legalább kétszer ennyi sérültje volt, sokan közülük gyerekek. A tragédiát évtizedekig elhallgatták, nem volt szabad róla beszámolni úgy, ahogy az tényleg történt. Emlékére 1999. május 30-án emlékművet állítottak Balatonfüreden.

dr. Szilágyi Jánosné

SZÍN-VONAL
Művészeti Iskola kiállítása

A Falunapi rendezvénysorozat keretében nyitottuk meg június 7-én, és láthattuk két hétig a SZÍN-VONAL Alapfokú Művészeti Iskola tanulóinak kiállítását a Bernáth Aurél Galériába.

Az iskola 2005-ben alakult Badacsonytomajon, jelenleg 7 helyszínen, a Tapolcai Kistérség településeiről és Zirc és vonzáskörzetéből fogad általános iskolai tanulókat. Közvetlen környezetünkben a révfülöpi és a badacsonytomaji általános iskolában folyik képzés, és biztosít igényes művészetoktatást, képességfejlesztést. Mindannyiunk számára nagy öröm, hogy Ábrahámhegyen is bemutathattuk ezeket az alkotásokat, hiszen településünkről is több diákja volt és jelenleg is van az iskolának.

Adjunk lehetőséget a gyermekeknek - csodát művelnek. Hiszen a gyermek fantázia-világa páratlan, szárnyaló, nincsenek korlátok, határok. Biztos, mindenki, aki sokat rajzol, fest, jól tudja, mi minden múlik a véletlenen. Az lódítja csak meg igazán a fantáziát! Festés közben, mikor véletlenül, folyik meg a festék a papíron, arról a festékfoltról mi minden juthat eszünkbe! Akkor már semmi nem szabhat határt a képzeletnek! Elszabadulnak sárkányok, burjánzanak a virágok, repülnek a tündérek. Izgalmas dolog mikor egy elrontottnak tűnő munkát átalakítanak úgy, hogy mégis ki tudja fejezni azt a gondolatiságot, érzésvilágot, ami az alkotó szándéka.

A rajzoló ember olyan dolgokra is fogékonnyá válik, amit egyébként észre sem venne. A rajz nemcsak ábrázol, problémákat is felvet és megold. Az ábrázolás, fejleszti a koncentráló képességet, a gondolkodást. Egy olyan közösségben, ahol az alkotás, a teremtés a cél, az ehhez vezető úton észrevétlen kincsek teremtődnek. A kis közösségben beszélgetések közben tapasztalatot, gondolatokat, érzéseket adnak át és a korosztálybeli különbségekből adódóan új dolgokat tanul mindenki. Ez a megszerzett tapasztalat hozza létre azt a tudást, amelyre az élet minden területén szükséges lesz. Tolsztoj azt mondta: *„Ha a diák az iskolában nem tanul meg alkotni, az életben is csak utánozni fog, mert kevés az olyan, aki miután meg tanult másolni, saját képességeit is önállóan alkalmazni tudja.”*

A harmónia teremtése a gyermekrajzoknál egyenlő a béke teremtésével. Amikor a gyermek labdát rajzolt, megjelent a forma. Ha megkérdezzük, mi hiányzik a rajzról? Milyen az a labda: piros, kék, zöld? A válasz: a színe hiányzik. Így eljutottunk a festészethez. A grafika vonallal, a festészet színnel hat. Lépjünk még egyet: Rendben van, színes a labda, de mi történik, ha süt a nap? Újabb plasztikai elemmel találkozunk: a fény és az árnyék változásával, a világos és sötét kontrasztjaival. Innen a tér. Amikor két kört rajzolok egymás mellé, s ez a tér ismétlődik: eljutunk a ritmus fogalmáig. Ez az alkotói tevékenység óriási élmény a gyerekeknek.

A Szín-Vonal Művészeti Iskola a kistérség, de bátran mondhatjuk, hogy országos szinten is eredményes munkát végez. Egymás után gyűjtik be a dicséreteket, sikereket. Sikereket értek el, mert értéket alkottak.

A több éves művészetoktatási gyakorlat azt igazolja, hogy művészeti nevelés a tanulók teljes személyiségét – a gyerekek tanulmányi eredményét, szép és jó iránti érzékenységét, nyitottságát, együttműködési készségét igen pozitívan befolyásolja. Ez igazolja létjogosultságát az oktatási-nevelési tevékenységben. De ennek eléréséhez szükség van a tanítókra. Baranyai Zoltánné igazgató asszonyban és az oktató pedagógusokban közös a szenvedély, mégpedig kétféle szenvedély. Az egyik maga a tevékenység szeretete, szenvedélyes művelése. A másik az a késztetés, hogy ezt a tevékenységet, az alkotás örömét megossza, és megtanítsa az arra vállalkozóknak. Ők mindannyian ilyenek.

Köszönjük, hogy elhozták nekünk ezeket az alkotásokat, és megmutatták nekünk, hogy ezek az általános iskolás korú gyermekek milyen csodálatos alkotásokat készítettek.

Illésné Rácz Andrea

NÉPZENE ÉS NÉPTÁNC ESTEK A STRANDON

„Szeretem nézni (bár lábam ügyetlen), komoly-víg táncod, keleti fajom:
Mikor feljajdul rátermett kezekben a hegedű, s méláz a cimbalom …” *(Arany János 1850)*

A tizenharmadik

Hagyományos népzenei és néptáncest,
Ábrahámhegy Kulturális Örökségének
Megőrzéséért Alapítvány szervezésében

Nem vagyunk babonásak (nagyon), de a számok sorrendjén úgy sem lehet változtatni.
A 12. után a 13. ábrahámhegyi népzene és néptáncest következett a strandon felállított színpadon

A kezdés egy kicsit későbbre került a megszokottnál, de figyelemmel kellett lenni a futball VB mérkőzéseinek időpontjára is. Így megteltek a kirakott székek, nem ütközött a két program. A fellépők nevei ismerősek - gátéri Kismakkos Néptáncegyüttes és a kiskunmajsai Mayossa Hagyományőrző Egyesület táncosai -, de személy szerint sokat változott az összetételük. Van utánpótlás, igyekeznek Ábrahámhegyre a legjobbakat elhozni, mintegy jutalomként is. A fegyelmezetlenek bizony kimaradnak az utazók sorából. Az érkezők szerint viszont a nyár Ábrahámhegyen kezdődik. Az elején, hogy jó kedvvel induljon a műsor a Mayossa férfi-fiú tagjai saját koreográfiájukat mutatták be „Pszt!...Alszanak!” címmel. A másnapos, alvás utáni dülöngélésből, „félrészeg” állapotukból feszes, látványos csizmaszárverős legényes kerekedett, hogy aztán újra a képzeletbeli mámor döntse le talpukról az ifjakat. Persze, szerencsére az életben csak a középső rész, a tánc az erősségük. A fegyelem hatása a színpadon is látható volt, mindkét együttes nagyon pontosan kimunkált táncokat adott elő ezután. Tájegységek szerint sárközi, dél-alföldi, rábaközi és kalocsai táncokat láthattunk, a hozzájuk tartozó népviseletekkel. Juhász Eszter énekelt füzesi népdalokat, aki az érettségije után a népzenét, néptáncot már főiskolai szinten szeretné még jobban elsajátítani.

Az „Újra” zenekar pedig szatmári népzenét muzsikált, amellett, hogy a táncosokat és az énekest is kísérték. Az utolsó műsorszámot a közönség által várva-várt táncház követte, ahol a fellépők a nézők nagy örömére megtanítottak néhány lépést. Az össztánc jó félórát tartott, mosolygó vidám arcú emberek tapsolták meg az előadókat.

Zolnai László

A Szökős Néptáncegyüttes és a Gyéres Zenekar - július 5.

A szombathelyi Nyugat-magyarországi Egyetem Savaria Egyete-mi Központ együtteseként működő együttes tagjai az egyetem jelenlegi és egykori hallgatói, valamint más szombathelyi és vas megyei fiatalok. Céljuk a Kárpát-medencei magyar táncfolklór és az ahhoz kapcsolódó hagyományok továbbéltetése, bemutatása, egy összetartó, ugyanakkor bárki számára nyitott közösségben.

Műsorösszeállításaik a különféle néprajzi területek tánchagyományának autentikus tolmácsolására épül, emellett táncszínházi darabok is gazdagítják a repertoárt. Az együttes rendszeres résztvevője az egyetem, a város és a megye kulturális eseményeinek, és a régió szakmai találkozóinak. 2012-ben a XVIII. Lajtha László Koreográfiai Versenyen és az XVIII. Bakony Néptáncfesztiválon is színpadra léptek, ahol II. és III. helyezést, valamint különdíjat és a szólista díjat nyerték el.

A határon túl, Ausztriában, valamint Bosznia-Hercegovinában léptek közönség elé, ahol tíz ország együttesei között nívódíjjal jutalmazták produkciójukat. Művészeti vezetőjük: Molnár Péter, az együttes vezetője: Gaspari Gábor.

SZABÓ DÁVID ÉS UDVARDI ERSZÉBET KIÁLLÍTÁSA A MŰVELŐDÉSI HÁZBAN

A kiállítást megnyitotta: Kratochwill Mimi művészettörténész.
Köszöntőt mondott: Fedőné Vodenyák Katalin képviselő
Közreműködött: Sík Dóra gordonkaművész

Szabó Dávid festőművész munkássága:
"1933-ban születtem Budapesten. Öt testvéremmel együtt anyánké volt felnevelésünk gondja, miután apánk 35 évesen eltávozott az élők sorából. Apám tehetséges műépítész, rajzoló, fafaragó művész volt. Hagyatéka adhatta a belső késztetés mellett az ösztönzést a művészpálya felé Iskoláimat a XV. és IV. kerületben végeztem, kedvezőnek egyáltalán nem nevezhető időszakban. Szellemi sötétségben, háború, politikai viharok és elnyomás, forradalom, és ami utána következett mind erre az időszakra esik. ..." 1953-1959 között volt a Képzőművészeti Főiskola hallgatója, mesterei Barcsay Jenő, Bernáth Aurél, Végvári Lajos, Balogh Jenő és korábban Varga Magda voltak.

A kiállítást az érdeklődők július 26-ig tekinthették meg.

"BAJÁTÓL, A BALATONIG"
Udvardi Erzsébet (1929-2013)

Szülővárosa Baja, az ódon hangulatú város, a Duna közelsége, a hegyek és vizek különös színei, fényei, a mélyen hívő családi majd iskolai környezet meghatározói a fiatal Udvardi Erzsébet művészi életútjának. A „Miasszonyunk" leánynevelő intézet utolsó líceumi évében Rudnay Gyula szabadiskolájában, érettségi után pedig a Képzőművészeti Főiskolán Bernáth Aurél osztályában tanult festészetet, ahol Domanovszky Endre, Fónyi Géza és Hincz Gyula is mesterei voltak. 1953-ban művészettörténet és rajztanárként a fővárosi Vendel utcai tanítóképzőben kezdett tanítani, közben képeket festett, 1955-től pedig kiállításokon is részt vett.
Egy alkalommal diákcsoportot vitt táborozni a Balaton mellé. „Mikor a vonatablakból kinéztem Akarattyánál, ahol szétnyíltak a fák, megláttam egy különös szembe-fényben a tótükröt, amelyet az érkező szél felkorbácsolt, s amelyen minden hullám külön-külön tükröződött valami végtelen fényességben. Az olyan lélegzetelállítóan gyönyörű látvány volt, hogy máig felejthetetlen számomra." Az élmény hatására, 1958-ban Badacsonytomajon telepedett le, és a tó igézetében élt, itt festette magával ragadó természeti és szakrális témájú festményeit egészen haláláig.
A Balaton vezette rá, a szakrális fény ábrázolásaiban gyakran használt csillogó ezüst és arany szín applikációk használatára is. S bár, oly sokan próbálták megörökíteni ezt a fényt, igazából csak keveseknek adatott meg ehhez a képesség és az alázat. Egyedülálló ezzel az egyéni kifejezésmóddal, s ma is az, a magyar festészetben.
A festés szolgálat és imádság volt számára. Olyan tevékenység, „amikor a lélek szavak nélkül imádkozik" – vallotta egy portrébeszélgetésben. Képei valóban beszédesek: beszélnek a tiszta ragyogásról, aminek forrása nem mi vagyunk, hanem egy rajtunk kívül és fölöttünk álló erő. Minden festményéről az isteni gondviselésbe vetett mély hite, bizalma tükröződik vissza. Személyéből is ez a ragyogás, bizakodás, optimizmust és hit áradt, amely átragadt az emberre. Mindenkit a hatása alá vont, aki találkozott vele.
„Halálhírét hallva, szinte a szemem előtt láttam a festményeiről jól ismert, vakítóan fénylő angyalt, amint átsuhan a Badacsony fölött." 2013-ban karácsonykor, december 24-én került kórházba, és 2014. február 4-én távozott el közülünk. Így jutott Bajától a Balatonig, majd minden bizonnyal azok közé az aranyban és ezüstben fénylő angyalok közé, amelyek ezen a kiállításon is láthatók. Azóta föntről, hite és élete alapján a mennyországból néz a badacsonyi tájra, a Balatonra, amit oly nagyon szeretett. Lelkünkben és alkotásaiban él tovább. „Életre haldokolt", ahogy Nagy Gáspár írta hozzá versében.
Az idén lenne 85 éves.

A kiállítás megtekinthető: 2014. június 28-tól október közepéig, szerdától, szombatig 15 és 19 óra között a Bernáth Aurél Galériában

DOBRUSKA MÁJUSBAN

Dobruska és Ábrahámhegy testvérvárosi kapcsolata jegyében az idén májusi látogatáson a magyar község küldöttségének tagja lehettem. A cseh kultúra (számomra elsősorban a filmek, a középkori városépítészet) és a sör hazájában látogatást tenni mindig izgalommal tölt el. Csalódás most sem ért, Dobruska igencsak kellemes, emberléptékű kisváros. A középkori városmagot itt is körbeveszik a modern háztömbök, de korántsem telepednek rá 3-4 emeletes magasságukkal a régebbi épületekre. Tisztaság, virágok jellemzik a várost. Itt is próbálnak az EU-pályázatok kapcsán minél többet elérni, a saját javukra fordítani.

A Radnice (városháza) Dobruskán

Dobruskára csütörtök este, 7 órás út után érkeztünk meg az emberrel és étel-itallal, csomagokkal megrakott kisbuszunkkal. A régi ismerősök sorra megjelentek fogadásunkra, amely kerülte a hivatalos formákat, egyszerűen baráti volt. Peter Tojnar polgármester, Nagy Ferenc a korábbi alpolgármester, Pavel a fotós, Milos az ex-focista vendéglős, a festő Josef Kejval az ott töltött három nap során valahol mindig ránk találtak, többször összefutottunk az utcákon, sörözőkben, barátságosan mutatták be városukat. Persze, a nyelvi nehézségeket a legegyszerűbben Nagy Ferenccel küzdöttük le, hiszen ő magyarul tartott nekünk kitűnő idegenvezetést Dobruskában. Különösen büszke volt az alig 3 hete megnyitott városi múzeumra, amelynek kiállított anyaga valóban szépen átfogta az őskortól a zavaros XX. századig a környék történelmét. Az épület az egykori rabbi háza volt, mellette a zsinagógával. Ez utóbbit ma már tanácskozásokra és komolyzenei koncertekre használják. A középkori városban többször pusztított tűzvész, de az újjáépítés sikeres volt. Szintén Ferenctől tudtuk meg, hogy mintegy 640 sörfőzde van Csehországban és a helyi sörgyár – hivatalos nevén: Staročeský pivovárek, s.r.o. – kiváló termékeivel betört a cseh sörpiacra. Gyártmányaik a Dobrušská, a Rampušák, a Muderlant és az F. L. Věk valóban kitűnőek, tanúsíthatjuk.

Városi Múzeum és zsinagóga

A dobruskai sörgyár

Sajnos a városi napok miatt – ez hasonló az ábrahámhegyi falunaphoz, csak jóval nagyobb kiadásban – a főtér egy nagy vurstlivá alakult, így nem lehetett áttekinteni. A toronyból a kilátás, a régi városközpont látványa így is lenyűgöző volt. Persze a mulatság, a jókedv itt is népszerű dolog. Ehhez járult hozzá az ábrahámhegyi küldöttség is. A szombati napon, a dobruskai önkormányzat által központi helyen felállított árusító helyen sült a hurka, a kolbász, finom ábrahámhegyi borokat mértünk. Még a kenyér is Magyarországról érkezett.

Többen már visszajáró vendégek voltak, keresték a magyar standot. Az a néhány magyar nemzetiségű is meglátogatta az árudát, akik a városban éltek. Némelyek még a sütés előtt becsomagoltatták a finomságot és hazavitték. A borainkat sem csak helyben fogyasztották. Két óra tájban egy rövid, de kiadós zápor vetett véget a kiszolgálásnak, de addigra szinte minden el is fogyott. Dobruska mellett egy-két környékbeli városkát is felkerestünk (Nove Mesto nad Metuji, Nachod), sőt a lengyel oldalra is átrándultunk Kudowa-Zdrój fürdőhelyre finom, frissen sült pisztrángot enni. Azt mindenképpen megállapítottuk, hogy ez az idő kevés a környék megismerésére, érdemes ide visszajönni több napra.

Sorbanállás a magyar sátor előtt

A városi napokon való magyar és ábrahámhegyi zászlóval díszített étel-ital sátor mellett a hivatalos program még bizonyos okiratok és igazolások kicserélésével, beszerzésével egészült ki, amelyek a testvérvárosi kapcsolatok fenntartására kiírt EU-pályázathoz voltak nélkülözhetetlenek. S ha már így esett vasárnap délután még időben érkeztünk vissza Ábrahámhegyre, hogy szavazhassunk az EU-képviselőkre.

Dobruska – testvérvárosi látogatás 2014. május 22-25 . Z. L.

Szép eredmények az olvasópályázati vetélkedőn

2014 tavaszán folytatódott a tapolcai Wass Albert könyvtár által rendezett „Természetről, madarakról” címmel meghirdetett olvasópályázat. Gyermekeink nagy kitartással készültek a megmérettetésre.

Az alsó tagozatos gyerekeknek előzetes feladatként egy felakasztható madarat kellett elkészíteniük. A csapattagok megosztották egymás között a feladatokat, Somogyi Mátyás papírmaséból készített egy kuvikot, Molnár Dóra egy csodaszép jégmadarat vágott és festett ki kartonpapírból. A felső tagozatosok egy természetvédelemről szóló előadáson vettek részt, ezzel kapcsolatban kaptak feladatokat.

A 2. osztályosoknak megrendezett vetélkedőn, 2014. március 17-én a „Jómadarak” csapat tagjai, **Somogyi Mátyás és Szabó Levente** III. helyezést értek el.

A 3. osztályosoknak megrendezett vetélkedőn, 2014. március 19-én a „Jégmadár fiókák” csapat tagjai, **Molnár Dóra és Simon Rebeka** szintén III. helyezést értek el.

Az 5. osztályosok vetélkedőjén, 2014. március 21-én a „Tesók” csapat tagjai, **Galler Boglárka és Galler Marcell** is remekül helytálltak, s bár dobogós helyezést nem sikerült szerezniük, méltóképpen képviselték Ábrahámhegyet.

A csapatok tagjai megdolgoztak a sikerért, találkozásaink során sokat nevettünk, sokat olvastunk és tanultunk, jó hangulatban, vidáman készültünk fel a vetélkedőkre. A jutalomkönyvek, oklevelek, emléklapok mellett az igazi meglepetés az volt, hogy a gyerekek részt vehettek május 21-én a Tapolcai Wass Albert Könyvtár által szervezett kiránduláson.

A somogyfajszi pásztorpark megtekintése, majd Pécs belvárosában tett séta és fagyizás után a Tettyén levő mésztufa barlangban tettek látogatást a gyerekek. Este nagyon fáradtan, de sok-sok élménnyel tértek haza és már most elhatározták, hogy jövőre is indulnak az olvasópályázaton.

Ezúton is köszönjük a tapolcai könyvtár munkatársainak, hogy megszervezték ezt a szép kirándulást, a kísérőknek, hogy anyai gondoskodással vigyáztak gyerekeinkre és biztosították a jó hangulatot, a Tapolcai Könyvtárpártoló Alapítványnak valamint Ábrahámhegy Község Önkormányzatának, hogy lehetővé tették gyerekeink számára a részvételt.

A versenyzőknek ezúton is gratulálunk!

Szabóné Berki Szilvia könvtáros

A JUTALOM KIRÁNDULÁS

Pécsre mentünk jutalomból kirándulni az olvasópályázaton elért III. helyért, amit a tapolcai Wass Albert Könyvtár hirdetett meg.

Először Somogyfajszon álltunk meg, ahol megnéztük a Sárkányfát és sok- sok madárhangot hallhattunk. Sétáltunk és elértünk egy tóhoz, ami a vizimadaraknak lett kialakítva. Ott távcsővel láttunk is egy kiskócsagot Folytatódott az utunk Pécs felé. A belvárosban nyaltunk egy fagyit, megnéztük a város nevezetességeit és felmentünk a Tettyére, a mésztufa barlangba. Egy bácsi megmutatta a barlang belsejét és mesélt a keletkezéséről.

Szerintem mindenki nevében mondhatom, hogy nagyon jól éreztük magunkat.
Szeretném megköszönni Szilvi néninek a felkészítést és az Önkormányzatnak a lehetőséget.

Simon Rebeka

Kirándultunk a Nyugdíjas Klubbal – 2014. május 17.

„Tavaszi barangolás az Őrségben" elnevezésű kirándulásról kaptunk értesítést május elején. Mint minden alkalommal, most is örömmel készültünk. Aggódtunk ugyan a rossz idő és a Vas megye egyes részeit érintő árvizek miatt, ám a lelkesedésünk és jókedvünk így sem hagyott el bennünket.

Szombaton reggel összesen 42 fővel indultunk útnak. A kirándulásainkon egyre több nyugdíjas vesz részt, sőt a fiatalabb korosztályból is csatlakoznak hozzánk.

Kirándulásunk első állomása Körmenden volt, ahol a Battyány-Strattmann Múzeumot néztük meg. Sajnos az épület elég rossz állapotban van, kár érte. A Kastélyban több állandó kiállítás volt megtekinthető, ezek közül érdemes kiemelni a cipőkiállítást. Különböző földrészek népeinek cipőit, papucsait néztük csodálkozva, hiszen hihetetlen volt, hogy ezekben járni tudtak az emberek. Az indiai gyöngyházberakásos fatalpú papucstól kezdve a fekete selyem diszítésű piros posztó mongol csizmán át a kínai nők elnyomorított lábára való selyem tipegőig mindenfélét láttunk itt. A régi lábbelik mellett a cipők varrásához, készítéséhez használatos eszközöket is bemutatta a kiállítás. Erzsébet királyné és Jászai Mari cipője is látható volt a kiállított tárgyak között.

A főlépcsőházban láthattuk a főúri galéria nagy méretű képeit, festményeit. A "Batthyányak nemzetsége" című állandó kiállítást a kastély dísztermében rendezték be.

Ezután Őriszentpéterre vezetett utunk, ahol két fazekas műhelyben is körülnéztünk, s többen közülünk gyönyörű kerámia edényeket és ajándéktárgyakat vásároltak.

Veleméren a Szentháromság Templomban érdeklődéssel hallgattuk az idegenvezető előadását. Elmondása szerint a templom az 1200-as években épülhetett s az 1300-as években festette ki Aquila János. Ma - a Nap járásának megfelelően váltakozó sorrendben megvilágosuló képeknek s azok jelentésrendszerének köszönhe-tően - az ország egyik legismertebb műemlék-temploma. A borult idő miatt a fényeket ugyan nem láthattuk, de a következő héten Szilvi megmutatta nekünk az interneten a templomról készült 40 perces filmet. Csodálatos élmény volt.

Magyarszombatfán egy erdőszéli házban az Őrségi Vadászati Kiállítást néztük meg. A kiállítás házigazdája az Őrségben elejtett vadak trófeáit állította itt ki: szarvasagancsokat, vadkanagyarakat, érdekes őzagancsokat. Az „Afrika teremben", Namíbiában és Egyenlítői-Guineában elejtett vadak, antilopok, varacskos disznó, bivaly stb trófeákat is láttunk. Az Őrségben honos madarak és kisemlősök egész sorának preparátumai is a kiállítás részét képezik. A látnivalókat vadászfelszerelések, kések, tőrök, vadászati tárgyú műtárgyak színesítik. Az épület melletti lekerített részen dámszarvasok legelésztek, vaddisznók heverésztek. Jó kis program volt ez is.

A tervezett tóparti séta sajnos elmaradt a magas vízállások és útlezárások miatt. A társaság ekkor már eléggé elfáradt, így alig vártuk a „haskarbantartást". A rönöki Székely Tanya Csárdában letűnt korok hangulata és igazi cigányzene fogadott minket, faragott bútorokkal, antik tárgyakkal , ízléses magyaros hangulattal. A sertés ragu leves, a nyárson sütögetett „Betyárdárda" nagyon finom volt. Egy kis adag somlói galuska is lecsúszott utána. Végül az egészet ki-ki vörösborral, sörrel vagy üdítővel elkísérte. Estefelé értünk haza, szép élményekkel a szívünkben. Köszönjük!

„Jégmadár" Nyugdíjas Klub tagjai

Régi idők Lady Gagái
Érdekességek a divat történetéből

Gyilkos fűzők, madártetemek a kalapokon, tetveket összegyűjtő szőrmestólák, közlekedésre alkalmatlan cipők, ruhák. - Hol van emellett Lady Gaga karajruhája és a testén viselt extrém kreálmányok?
Míg az énekesnő egymagában provokálja a világot, addig a fenti divatelemeket egykor egy egész társadalmi réteg, az uralkodó osztály tette magáévá. De vajon kik és miért találták ki, kik kezdték hordani és divatossá tenni?

Borotvával magasított homlok. A középkorban még nagyon lassan változott a divat, néha száz év is eltelt, mire átalakult egy-egy trend. Ott fejlődött igazán, ahol a pénzt nem vitte el a háborúskodás. A százéves háború (1337-1453) idején ilyennek számított a francia királyságon belüli burgundi hercegség, ahol nemcsak hogy virágzott, hanem szabályosan túlburjánzott a csúcsíves gótikus módi. A „csúcsra járatott" burgundi udvarban szinte minden ruhadarabnál megfigyelhető volt, a megnyúlt orrú cipőktől kezdve a lecsüngő ujjakon át az égbe törő fejfedőkig. Ez utóbbiak néha olyan magasak voltak, hogy a nők csak lehajtott fejjel és rogyasztott térdekkel tudtak bejutni a házba. A süvegről fátyol lógott, de hogy meddig érhetett, azt törvénnyel szabályozták. Minél magasabb rangú volt valaki, annál hosszabb lehetett a fátyla. Hogy még "csúcsabb" legyen az összhatás, a nők borotválással magasították a homlokukat.

Tetűgyűjtő prémek. A szőrme, ami ma főleg díszítő funkciót tölt be, régen azért másra is szolgált. A gallérokat szegélyező finom szőrme, a stólaként viselt kikészített állatbőr magára vonzotta az emberi testről a tetveket. Így azért már kicsit más szemmel nézzük ezeket az egyébként gyönyörű képeket.

Gigantikus szoknyák. Ha rokokó, akkor Marie Antoinette. Ha pedig Marie Antoinette, akkor elliptikus, elöl és hátul lapított hatalmas szoknyarészek, fullasztó mennyiségű masni, meg gigantikus méretű, rizsporos paróka. A rokokó idején még a hétköznapi viselet sem volt túlzásoktól mentes. A nehéz, atlaszselyemből készült szoknyát vesszőkosárral merevítették. Ezek a ruhadarabok aztán mindenre alkalmasak voltak, csak mozgásra nem. Nemesi származású viselőjüknek nem is volt erre szüksége, hiszen a szolgák mindent megcsinálnak helyette.

Gyilkos fűzők: A 19 században a nádszál karcsú derék volt az ideál. Scarlett O'Hara derékméretével nem versenyezhetett senki. A büszke Mammy 17 hüvelykre (43,18 cm-re!) fűzte be a kedvenc O'Hara lány derekát. A vágyva vágyott testalkat elérésében a fűző segített. Az igazán meredek dolgok akkor kezdődtek, amikor a halcsont helyett az újonnan feltalált acélt vetették be merevítésként. Különböző források írnak 38, de 33 cm-es derékméretről is. A fűző viselése néha annyira felhorzsolta a nők bőrét, hogy a mély sebek gyakran végzetesen elfertőződtek. Gyakori volt a vetélés és a tüdő bevérzése is, hiszen a tüdő alsó lebenyei annyira össze voltak szorítva a bordák között, hogy a tüdőkapacitás 20 %-al csökkent.

Madártetem a fejen. A 20. század elején köszöntött be, a malomkeréknyi giga-kalapok kora. A kalapokra kész gyümölcsligetek kerültek levelestül, gyümölcsöstül, lepkéstül, madárfészkestül. Akik ennél többet engedhettek meg maguknak, azok ritka madarak tollával felcicomázott kalapokat viseltek. Akiknek pedig a madár tolla sem volt elég, azok egy egész, kitömött énekesmadarakat tűztek a kalapjukra. A körülbelül 20 évig, az 1900-as évek első évtizedéig tartó divathóbort következményeképpen több tucat egzotikus madárfaj került a kipusztulás szélére. Pár, érzékeny lelkű állatvédő végül megalapította a Madár-szövetséget, és kiáltványaikban arra kérték a nőket, hogy mondjanak le a madárdíszekről, különben több fajnak is búcsút mondhatnak. Nem tudni, hogy a szövetség tevékenysége vagy a múló divat miatt, de az 1910-es években megszűnt ez a trend.

Honnan ered a kombiné viselete? De mit kombináltak egy egyszerű női ingen? A görög khitón és a római tunika, idejében gyapjúból készült, és a szegény embernek ez volt az egész öltözete. Nem alsóruha volt, hanem felső, bár fázós emberek, mint Augustus császár, többet is egymás tetejére húztak belőle. A ruha alatt hordott vászoninggel a művelt Nyugatot a barbár Kelet ismertette meg. Honfoglaló őseink felső ruhájuk alatt már akkor, rövid vászoninget viseltek, amikor a fehérneműt Nyugat-Európában még hírből sem ismerték, sőt, évszázadokkal később is még a legnagyobb fokú fényűzésnek számított. Bajor Izabella francia királynénak például, mindössze három inge volt, és VI. Károly francia király felesége is csupán két holland vászoninget mondhatott magáénak.

Mióta használunk gombolást? A barlangi ős csonttűvel fogta össze bőrruháját, a bronzkorban spirális díszű bronztűk voltak a divatosak, a rómaiak nemes fémből készült drágaköves fibulákkal, a mai biztosítótűk elődjével tűzték össze a ruhájukat. Lényeg az, hogy például Horatius még nem gombolta be a tunikáját. Az ásatások tanúsága szerint a honfoglaló magyarok félgömb alakú, füles pitykegombok sorával zárták a ruhájukat. Bizáncban a 10-11. században még tűvel kapcsolták a ruhákat, a rómaiakhoz hasonló módon, így feltehető, hogy a gomb Keletről, a lovas népek viseletével került Nyugat felé. Jogos nemzeti büszkeséggel állapíthatjuk meg, hogy hazánkban a gombolt férfiruha első ábrázolása a Nagy Lajos király idejében írott és illusztrált Képes krónikában található. A képen IV. Béla megkoronázza V. Istvánt, és István zekéje elöl gombolt, mégpedig balról jobbra.

A ridikül. A francia nyelvben a ridicule szónak két jelentése van: nevetséges és kézitáska. Az őstípus a római nők háló szerű kézi zacskója, a reticulum volt. A mai értelemben vett praktikus ridikül, az 1860-as években jelent meg, az angol kosztümmel egy időben. Ekkor mutatta be ugyanis a híres Worth mester Eugénia császárnénak az első szövetből készült trottőr kosztümöt. A kosztümhöz hamarosan bőrtáskát készítettek. Ennek akkora sikere lett, hogy többé el sem hagyták a nők. Csak az alakja változott, - de sűrűn. 1912-ben például még hosszú zsinóron lógott le a földig, 1914-ben doboz alakot öltött, majd miniatűr aktatáskává finomult, s ma már minden elképzelhető formában találkozhatunk vele.

Mióta divat a magas cipősarok? Az emberiség a 16. század végéig csak a lapos talpú cipőt ismerte. A 17. században azután feltűnik a magas cipőtalp is. Velencében állítólag 12-15 hüvelyknyi (30,48 - 38,1 cm) magasságot is elért! Ennek a rohamos növekedésnek alapos oka volt. Még a 16. század derekán is az utcára ürítettek minden szennyvizet, piszkot. Külön gyalogjárók nem lévén, az emberek néha térdig gázoltak a szutyokban. Egyes markos ifjú legények ekkoriban úgy keresték a kenyerüket, hogy az elegáns dámákat a hátukon fuvarozták keresztül az utcák sártengerén. A magas talp kezdetben a sárban gázolás megkönnyítése céljából készült. Persze csak kezdetben. Mert a nők rájöttek, hogy a magas talp meghosszabbítja, "királynőivé" magasítja a termetüket. A magas talp később a cipőművészek kezén végül csak sarokká nemesedett, és a fejlődésnek ez az útja a hölgyvilágot a legmélyebb megelégedéssel töltötte el. A magas sarok állítólag vonzóbbá formálta testtartásukat. A még nagyobb vonzás érdekében persze túlzásoktól sem idegenkedtek. XIV. Lajos korában 6 hüvelyknyi (15,24 cm) magas volt a cipősarok, és ezt az iszonyatos méretét megtartotta egészen a francia forradalomig. Casanova emlékirataiban olvashatjuk, hogy a francia udvarban látott olyan dámákat, akik ha sietni akartak, félig guggoló helyzetben, mint a kenguru, úgy ugráltak egyik szobából a másikba.

Volt-e cipőjük a honfoglaló magyaroknak? Őseink nem cipőt, hanem csizmát viseltek. Méghozzá puha talpú és felkunkorodó orrú csizmát, amelynek szárát oldalt varrták össze, és már sarka is volt. Jeles találmány ez, amely létrejöttét a kengyelnek köszönheti. A saroknak az volt a szerepe, hogy a kengyel hátra csúszását megakadályozza. Bagariából készült, az olcsóbbak pedig nemezből.

A kunkorodó orrú keleti csizma mellett volt kunkorodó orrú nyugati cipő is. Ennek őse a régi Rómában keresendő. A kunkori orrú sarut csak ünnepélyes alkalmakkor viselték. A 10. század táján ismét felbukkant ez a forma, és Európa-szerte divatossá vált. Ez a cipőorr a divat törvényei szerint vadul nőni kezdett, és ez a növekedés vagy 500 éven át tartott. Mivel volt ideje a fejlődéshez, meg is nőtt alaposan. Hatvan centiméterre! Mivel a cipő orrhossza egyre nőtt, végül is a hatóságoknak kelleti közbelépniük. A 14. század végén Szép Fülöp francia király törvényben mondta ki, hogy csak a főurak viselhetnek 60 centis kunkort; a kisnemest csak egy láb hosszúságú illete meg, (30,48 cm) a közember pedig csak féllábnyi kunkorodást viselhetett.

Fő a jó modor!

Egy 13. századi illemtankönyvben olvasható, hogy ne faljuk az ételt, akár egy disznó, ne böffentsünk, és ne csámcsogjunk. Sok ember lerágja a csontot, majd visszateszi a tányérra, pedig a csont eltüntetésének helyes módja a földre hajítás. Helytelennek ítélték az asztalnál történő vakarózást, bár bolha és tetű jócskán akadt mindenfelé. *"Ne tedd sem ujjadat füledbe, sem kezedet fejedre. Aki eszik, nem tisztogathatja magát oly módon, hogy ujjával a koszos részeit vakargatja"* – írta 1290-ben az olasz Fra Bonvincino da Riva, aki 50 pontban foglalta össze a kor asztali illemtanát, egyben elítélve azt az általános szokást, hogy valaki az asztalterítőbe vagy a ruha ujjába fújja az orrát. Később már az orr kézzel történő kifújása sem dívlett előkelő körökben.

Egy osztrák főhercegi udvarmester 1624-ben szükségesnek vélte, hogy rendelettel figyelmeztesse a kadét urakat, miként kell a főhercegi asztalnál viselkedni*: „Ne köpjenek a tányérba és ne töröljék az orrukat az abroszba. Ne igyanak olyan állati módon, hogy azután leessenek a székről és ne tudjanak egyenesen járni."* A középkorban még a legtöbb ember az ujjait használta evőeszköz helyett és a szolgája, vagy a saját haját szakállát szalvéta gyanánt. Mátyás király uralkodása idején a kanál és kés használata már megszokott volt, de a tálból az ételdarabokat, még akkor is az ujjaikkal vették ki az étkezők.

Idetartozó érdekesség, hogy Kínában és a Távol-Keleten már Kr.e.1200-ban! használták a kést és villát helyettesítő evőpálcikát. A lecsepegő lé ellen pedig kenyér szeletkékkel védekeztek, ezt rakták a hús alá, mialatt a szájukhoz vették.

Ábrahámhegyen 2014 nyarán is vár a

Strandkönyvtár!

Június 17-től augusztus 20-ig
minden kedden és péntekeken: 14- 18 óráig,
a strand bejárat után jobbra!

Vásárolhatók: használt könyvek, folyóiratok és magazinok
Kölcsönözhetők: video kazetták és DVD-k

Könyvajánló

Gyerekeknek:

- Michael Dubols: Kis utazók nagykönyve
- Christine Nöstlinger: Frici a focipályán
- Angela Weinhold: Közlekedj okosan!

Fiataloknak:

- Egy különc srác feljegyzései
- Leiner Laura: Bábel
- Stephanie Perkins: Anna és a francia csók
- Dr. Koncz István: Kamasz kapaszkodó

Felnőtteknek:

- Kiss Ernőné: Túrázások a Balaton- felvidéken: Kapolcs, Ábrahámhegy- Szigliget, Tapolca
- Budapest- Balaton gyerekekkel
- Balaton: Kerékpáros útikalauz
- Bernard Montelh: A fokhagyma titkai
- Bill O'Reilly: Lincoln: a merénylet, amely örökre megváltoztatta Amerikát
- Ljudmilla Ulickaja: Szonyecska
- Michelle Moran: Nefertiti
- Laurel Corona: Vivaldi Velencéje
- Fábián Janka: Adél és Alíz
- Jane Johnson: A szultán asszonya

Továbbra is várom a kedves olvasókat sok szép új könyvvel, izgalmas nyári olvasmányokkal, ismeretterjesztő kiadványokkal. A könyvtárban E-Magyarország Pont működik, három számítógéppel, internet használati- valamint nyomtatási- fénymásolási- szkennelési lehetőséggel. Gyerekeknek játszósarok!

A könyvtár nyitva: keddtől péntekig 14- 20 óráig
Telefon (nyitvatartási időben): 06-70/380-07-61
E-mail: abrahamkonyvtar@freemail.hu

Szabóné Berki Szilvia

Játszóház Ábrahámhegyen a Kulturális Centrumban!
(Könyvtár épülete- Badacsonyi út 11.)
Kézműveskedéssel és sok-sok játékkal várunk minden kedves érdeklődőt,
-gyerekeket, szüleiket és nagyszüleiket-
augusztus 20-ig minden szerdán és pénteken 10.00- 13.00 óráig!

Minden szombaton
kézműves foglalkozás a strandon!

A nyári strandolás közben színes és izgalmas kézműves foglalkozásokkal várjuk a gyerekeket!
Origami, rajzolás, festés, és sok más tevékenység
királylányoknak és lovagoknak egyaránt.

Igyekszünk mindenkinek a kedvében járni,
amíg a szülők pihennek, addig a gyerkőcök alkotnak.

A programok augusztus 20-ig minden szombaton
15.00-tól 18.00 óráig tartanak

Szeretettel várunk minden kedves érdeklődőt!

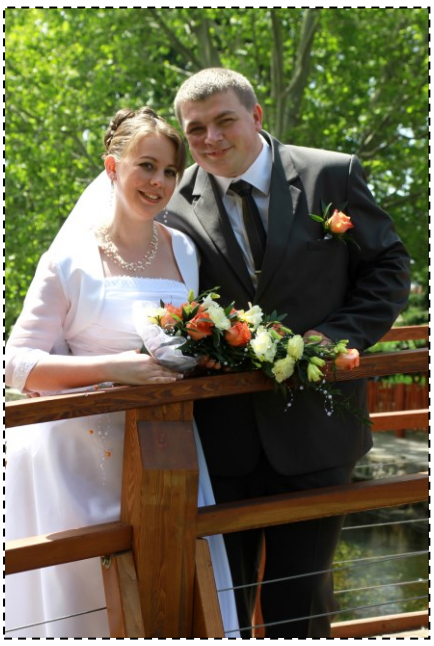

ANYAKÖNYVI HÍREK

Mert egy ember még csak egy fél, -
És egészen csak akor él,
(Akárki bármit beszél,)
Midőn két szív egybekél.

Kisfaludy Sándor: Boldog szerelem 23. Dal (részlet)

Házasságot kötöttek 2014. május 24-én Ábrahámhegyen:
Sütő Árpád és Sütőné Török Petra

GÓLYA-HÍR

'Én már azóta szeretlek mikor még nem voltál más csak puszta gondolat,
és a csillagok lüktették az égre képzelt mosolyodat.
aztán megdobbant a szíved, szivem alatt,
és én azóta a lelkemhez simítva hordalak."

2014. április 10-én megszületett második kisfiunk, Vince,
2900 grammal és 48 centivel.
Kisbaba és édesanyja jól vannak.
Sellyei-Cseh Ágnes és Sellyei Gábor

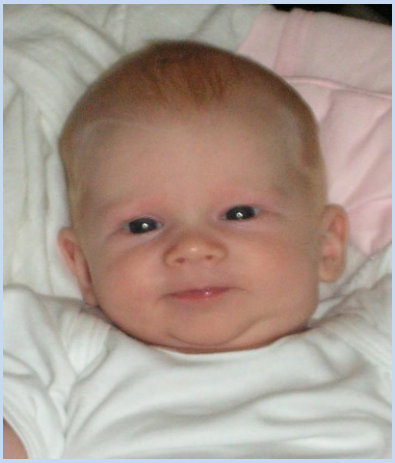

„A nevem Johanna,
Szopiznék én egész nap,
Nem sírok, csak keveset,
Mindenki szeret engemet!"

Születési idő: 2014. 04. 26.
Hobbim: anyun szundizni, szopizni
Amit nem szeretek: pocakfájás, hőség
Kedvenc helyeim: anyuék ágya,
hintaágy a barackfa alatt **Zene:** Bach
Előadó: apu és Lovász Irén
Könyv: Benedek Elek meséi
Elérhetőség: Ábrahámhegy több pontján
furikázok a késő délutáni órákban

Jánka Johanna

AKIK MÁR NEM LEHETNEK KÖZTÜNK

HoffmannFerencné született György Magdolna
1933. április 17- 2014. február 27.

Szalai Lajosné született Magyar Julianna
1940. június 27- 2014. május 05.

Göbölyös Gyula
1940. november 15- 2014. Június 08

ÁBRAHÁMHEGYI BORNAPOK!

2014. AUGUSZTUS 6-10

Augusztus 2. (szombat) 9.30 órától: NYILVÁNOS BORVERSENY a Művelődési Házban

Augusztus 6. (szerda)

19.00 óra:	A 2014. évi Ábrahámhegyi Bornapok ünnepélyes megnyitója
20.00 óra:	„BORBAN AZ IGAZSÁG!" Tapolcai Musical Színpad
21.00 órától:	TÁNC ÉS MULATSÁG GAÁL SZABOLCCSAL

Augusztus 7. (csütörtök)

19.30 óra:	SIC TRANSIT GLORIA MUNDI
20.30 órától:	DISZKÓ PARTY DJ. SZASZÁVAL

AUGUSZTUS 8. (péntek)

19.30 óra:	Blues Rock: ROLLING BAND
21.00 órától:	CHILI BULI
00.00 óra:	SZTÁRVENDÉG: GÁSPÁR LACI

AUGUSZTUS 9. (szombat)

Délelőtt:	FŐZŐVERSENY, ZSIBVÁSÁSÁR
	ZENÉL: A GUMICSIZMA PUNK ZENEKAR ÉS BARÁTAI
13 órakor:	EBÉD, FŐZŐVERSENY EREDMÉNYHIRDETÉS
19.00 óra:	ÚJRA A GUMICSIZMA ZENÉL
20.00 óra:	VIKÁR BÉLA VEGYESKAR KAPOSVÁRRÓL
20.40 óra:	AZ ÁBRAHÁMHEGYI NYUGDÍJASKLUB MŰSORA
21.00 órától:	A TÁNCHOZ ÉS MULATSÁGHOZ ZENÉL A RULETT SHOW BAND
00.00 óra:	SZTÁRVENDÉG A BESTIÁK

AUGUSZTUS 10. (vasárnap)

19.00 óra:	PERENYEI FÉRFIKAR
19.30 ÓRA:	BIG MOUSE BAND OPERETT ZENEKAR
20.30 ÓRA	SZTÁRVENDÉG: ARADSZKY LÁSZLÓ!
21.00	TÁNC ÉS MULATSÁG A DANCE ZENEKARRAL
00.00 ÓRA:	BORKIRÁLYNŐ VÁLASZTÁS EREDMÉNYHIRDETÉS

A BORNAPOK KIÁLLÍTÓI:
Barna Pince Ábrahámhegy, Kovács Pincészet Ábrahámhegy
Mohos Gergely Bortermelő Ábrahámhegy
A'Capella Családi Borműhely és Szőlőbirtok

Meghívott vendég: Varga Pincészet, Csillag Pálinkaház

TÁMOGATÓK:
Badacsonyi Borfalvak Hegyközség
Pro Ábrahámhegy Alapítvány

A Borkirálynő választáshoz kuponok, a Bornapok minden estéjén vásárolhatók!

Rendező: Ábrahámhegy Község Önkormányzata

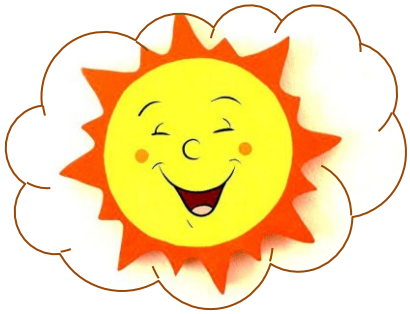

DERŰS PERCEK

„Könnyebb elviselni az élet bonyodalmait, ha humort keresel benne; rossz kedved is elmúlik, ha a harag helyett nevetni tudsz!”

Régen, a tv hőskorában esténként még a bemondónők olvasták fel az esti mesét. Egy alkalommal, váratlanul a bemondónő rosszul lett, és helyette az egyik férfi kollégát, Kovács P. Józsefet kérték fel a mesemondásra. (Az Ő képét idemásolom, mert a fiatalabb korosztály már nem emlékezhet rá)

- Szervusztok, gyerekek! - köszönt illendően. Fecske anyó vagyok... - folytatta, és a korabeli felvételen látszik, hogy az operatőr megbillenti a statívot a röhögéstől. Így folytatta: - itt, ülök a tojásaimon... - a korabeli kollégák szerint ekkor a hangosító, valamint az összes díszletes és kellékes halkan kiosont a folyosóra, és majd összeesett a röhögéstől. Utolsónak az operatőr maradt, aki a következő mondat után hagyta el a stúdiót: - ...és a fészekből kilóg a szép villás farkam...

Buszos osztálykirándulás keretében viszik a diákokat a kaposvári Csiky Gergely Színház, Dózsa György című színdarabjának előadására. Az út kb. 1,5 óra. Időben el is indulnak, ám a busz defektet kap és a szókimondó sofőrnek egy órájába telik kicserélni a kereket. Így már nem érnek oda időben, csak amikor már javában folyik az előadás. Nosza, annyi baj legyen, a jegyek ki vannak fizetve, a helyek fenntartva, mind a negyven ember, élén sofőrűkkel, megpróbálja lapos kúszásban elfoglalni a székeket. Az előadásnak pont ebben a pillanatában ér a szövegkönyv ahhoz a részhez, amikor a jobbágysereget verbuváló Dózsa így kiált fel: - Hol késtetek, Parasztok? Mire hősünk magára véve a felszólítást, így vág vissza: - Hát lerobbant a buszunk, te köcsög!!!

A szőke nő: Beálltam egy zsúfolt parkolóba és leengedtem az ablakot, hogy a hátsó ülésen nyújtózkodó kutyusom kapjon elég levegőt. Nem akartam, hogy utánam induljon, megálltam hát a járdán és visszamutatva rá, határozottan azt mondtam: - Ott maradsz! Érted?? Maradsz! Maradsz!!
Egy közeli autó vezetője, látva, hogy szőke vagyok, csodálkozva végigmért, majd megszólalt: - Csak be kell húznia a kéziféket!

Egy michigani TV állomás bemondónője, miután mégsem esett az előző nap megjósolt hó, ezzel fordult a meteorológushoz: - Nos, Bob, hol van az a 20 centi, amit tegnap este ígértél?
Nem csak a fickónak, hanem a stáb felének is el kellett hagynia a forgatás helyszínét, annyira röhögtek, a zavarba jött bemondónő pedig ezután kétszer is meggondolta, mielőtt beszélt.

Egy egyetemista az egyetem ebédlőjében le szeretett volna ülni a tanára mellé, de a kérdésre az így válaszolt: - Egy hattyú nem lehet barátja egy disznónak. - Jó, akkor továbbrepülök! - így a diák.
A tanár ezen, vérig sértődött és elhatározta, hogy a vizsgán elbuktatja. A diák azonban a dolgozatában parádés válaszokat adott, ezért a tanár, mindent eldöntő kérdést ad fel: - Mész az úton és találsz két zsákot, az egyikben arany, a másikban pedig ész van. Melyiket választod? - Az aranyat! – válaszolta a diák. - Én sajnos a másikat választanám! – mondja a tanár. - Mindenki azt választja, ami neki hiányzik - vágja ki magát a diák. A tanár majd megőrül mérgében, és ráírja a dolgozatra: "szamár". A diák anélkül, hogy belenézne, kimegy a teremből. Rövid idő múlva azonban visszatér, és így szól: - Elnézést tanár úr, aláírta, de nem írt rá jegyet!

Székely és a fia mennek a szekéren, megszólal a fiú: - A hátsó kerék ki akar esni, édesapám. Leszáll az öreg, megnézi a kereket. - Nem akar az leesni, fiam! Mennek tovább, megint megszólal a gyerek: - Le akar esni a hátsó kerék! Megint leszáll az öreg, megnézi - Dehogy akar az leesni fiam! Újra elindulnak, de a gyerek még kétszer eljátssza ugyanezt az apjával, mire az kifakad: - Nem akar az leesni, hogy a jó ég áldjon meg! - Akarni akar az édesapám! ... Csak nem engedi a csapszeg!

K Ö Z É R D E K Ű

KŐVÁGÓÖRSI KÖZÖS ÖNORMÁNYZATI HIVATAL
8254 Kővágóörs, Petőfi u. 2
Tel: 87/464-017, Fax: 87/563-013
E-mail: jegyzo@kovagoors.hu
Ügyfélfogadás rendje
Hétfőn: 8-12 óráig, és 13-15.30-ig
Szerdán: 8-12 óráig és 13-15.30-ig
Pénteken: 8-12 óráig
dr. Szabó Tímea jegyző ügyfélfogadása
Kővágóörsön: Hétfőn: 9-11 óráig
Ábrahámhegyi Kirendeltség ügyfélfogadás
Hétfőn:8-12 óráig, és 13-15.30-ig
Szerdán:8-12 óráig és 13-15.30-ig
Pénteken: 8-12 óráig
Tel: 70/3375-316
E-mail: hivatal@abrahamhegy.hu

POLGÁRMESTER ÁBRAHÁMHEGY:
Fogadóórája: Csütörtök: 9-12 óráig
Tel: 70/456-71-41
:

HÁZIORVOSI ELLÁTÁS
Dr. Németh Csaba
Telefon: lakás: 87/464-197, Mobil: 20/94-44-862
Ábrahámhegyen: 87/471-516
Rendelési idő: hétfő 13-15, csütörtök 10-12 óráig

Balatonrendesen: 87/464-338
Rendelési idő: kedd 13-14 óráig, csütörtök 8-9 óráig

Révfülöpön: 87/464-150
Rendelési idő: hétfő:8-12, kedd: 9-12
szerda: 9-12, csütörtök: 14-16, péntek: 9-12

ÜGYELET: Hétköznap 16 órától másnap reggel 8 óráig
Tapolca Kórházban, Telefon: 87/411-070, 87/511-082
Hétvégén, szombat, vasárnap és ünnepnapokon: 16:30-07:30-ig
SÜRGŐSSÉGI ÜGYELET: 88/412-104

FOGORVOS: dr. Pinterits Judit
Rendel: Badacsonytomaj, Kert u. 32.. Tel: 87/471-689
H: 7-12, K: 15-20, Sz: 9-16, Cs: 12-19, P: 8-14
Hétvégi fogorvosi ügyelet: szombat-vasárnap:
Veszprém, Halle u. 5/d, SZTK 8-14 óráig

GYERMEKORVOS: dr. Sellyei Ferenc
Badacsonytomaj, Kert u. 32. T: 87/471-282
H: 8.00 – 11.00, K: 13.00 – 16.00, Sz: 8.00 – 12.00
Cs: 13.00 – 16.00, P: 7.30 – 12.00

GYÓGYSZERTÁRAK

Mandragóra Gyógyszertár, Révfülöp, Tel. 87/464-065
Nyitva: hétfő: 7:30-13, kedd 9:30-17, szerda 7:30-17,
csütörtök 7:30-10:30, 13:30-17, péntek 9:30-17, szombat 8-12-ig

Griff Gyógyszertár,Badacsonytomaj Hősök t. 5.
Tel.: 87/471-012
Nyitva: H-Szer.-P: 7:30-11:10,12.50-17-ig
kedd,csütörtök 7:30-12, 12:30-17, szombat 8-10

ÁLLATORVOSI KÖZPONT TAPOLCA
8300 Tapolca Batsányi u. 44. Tel: 87/563-006
dr. Ásványi Tamás 20/9217-372

KÖNVTÁR, INTERNET ÉS KIÁLLÍTÁSOK:
Nyitva: Keddtől szombatig: 14-20-ig
Tel: 70/380-0761,
Email: abrahamkonyvtar@freemail.hu

MŰVELŐDÉSI HÁZ
Nyitva tartás: szerdától-szombatig: 15-21 óráig
Tel: 70/380-07-63
Email: kulturhaz@abrahamhegy.hu

SZENT LÁSZLÓ TEMPLOM
Szentmise: vasárnap: 8.30

BALATON-FELVIDÉKI
SZOCIÁLIS ÉS GYERMEKJÓLÉTI SZOLGÁLAT
Székhely: 8300 Tapolca Nyárfa u. 3
Tel/fax: 87/510-303
E-mail: info@tapolcaterseg.t-online.hu
Családgondozó: Krausz Noémi
Tel: 306426-22-07

GYERMEKJÓLÉTI SZOLGÁLAT:
Ábrahámhegy Kulturális Centrumban
Páratlan hét, szerda: 11.15-től 12.15-ig

CSALÁDSEGÍTŐ SZOLGÁLAT:
Ábrahámhegy Kulturális Centrumban
Páratlan hét, szerda: 11.15-től – 12.15-ig
Családgondozó: Bögös Rita, Tel: 30/933-94-95

FALUGAZDÁSZ: Győrffy Szabolcs
T:70/436-50-93. Kulturális Centrumban
Minden szerdán: 12-13 óráig
BADACSONYI BORFALVAK HEGYKÖZSÉGE
8263 Badacsonytördemic, Hősök u. 12.
tel/F: 87/433-209 Freemail: badborf@freemail.hu
Email: hegykozseg.btordemic@widanet.hu
Szőke Géza hegybíró: 30/667-98-00

TŰZOLTÓSÁG Tel. 87/471-539

DRV ZRT. Telefon: 06 40 240240/1
NHSZ Tapolca Kft (volt Remondis) 87/510-838
E.O.N. ügyfélszolgálat: 40/220-220
Műszaki hiba bejelentés: 80/533-533

ÁLTALÁNOS SEGÉLYHÍVÓ SZÁMOK:
Rendőrség: 107, Mentők: 104, Tűzoltóság: 105

Ábrahámhegyi Hírmondó
Felelős kiadó: Vella Ferenc Zsolt polgármester
Szerkesztő: Bakosné Tóth Erzsébet művelődésszervező
Nyomdai munkák: Kölcsey Nyomda Kft. Tapolca Ny.sz: MKM B/PHF/1461/Ve/94